泰東日報

每日兩張半(本埠)
(逢星期一出一大張半)

發行人 阿部廣吉　編輯印刷人 李
本報創刊西歷一九〇八年
社址 大連市奥町八十五番地
電話 社長室四五二四 營業局八〇八一 編輯局八〇九二 廣告部八〇〇二

本埠	外埠	廣告
零售每份五分 每月壹元三角	每月壹元四角五分 半年八元四角 全年十六元 以上以現大洋計算	每行(五號字十三字)一日 價壹元 指定特別位置 長期另議

北平軍事分會
準備討伐馮玉祥
已令平綏北寧兩路
調集軍用列車備用

【北平卅日國通電】馮玉祥發出反蔣抗日通電後、大為狼狽之北平軍事分會、為準備討伐馮玉祥、昨日已密命平綏路局長國楨集平綏路所屬車輛於北平西直門站、又令北寧鉄路局長錢宗澤、準備軍用列車十餘輛於豐台站、北平軍事分會對宋哲元、龐炳勳之態度、亦頗抱狐疑、現下尚在嚴重監視中云、

一唱百和反蔣空氣
緊張已達極點
且視寧府如何應付
華北末日殆已至矣

(天津二十九日國通電)日前黃郛氏之北上、將見休戰協定成立之聲、普及遐邇、因是華北之事態、殊呈一時緩和之觀、惟馮玉祥揭揚反蔣之旗幟、致雜色軍、舊東北軍、義勇軍中醱酵之反蔣熱、更加一層之強烈、繼而孫殿英與宋哲元黃顯聲等、亦逐漸與馮玉祥合流、此外先前李甲三一派、向華北新政權樹立之華北自治聯合軍、已迫於塘沽、山東保守沈默之韓復渠氏、亦向馮玉祥派遣代表、又一般民衆團体之反蔣風潮、亦逐次擴大以與廣東派之策動、彼此提携、故反蔣空氣、殆已達其極點矣、然而關於該局面收拾之方策、中央政府已盡其所有之能力、但國民政府之政權、全已陷於孤立無援之地位、所以現在華北之事態、已呈示極度之緊張矣、

在粤之西南派通電
以實力援助馮玉祥
已急派邵元冲携欵北上

【天津三十日國通電】廣東西南派之執行部、最近對於馮玉祥之獨立通電、表示贊成之意、現已發出不惜與以武力或財力援助之通電、同時並急遽派遣邵元冲氏、携帶五十萬元後援費、匆匆北上矣、

馮之髀肉復生
組成同盟軍
獨立抗日
內部計共分十軍
任宋哲元等為軍長

【天津三十日國通電】在張家口已發表組成獨立抗日同盟軍之馮玉祥已任命各軍長如左、

第一軍長 宋哲元
第二軍長 孫殿英
第三軍長 方振武
第四軍長 吉鴻昌
第五軍長 梁冠英
第六軍長 張印翔
第七軍長 張勵生
第八軍長 孫連仲
第九軍長 石友三
第十軍長 劉桂堂

平綏列車中
警惕之標語
無異宣示馮之態度

【北平卅日國通電】當馮玉祥發生獨立通電之同時、曾已不通之北平包頭鎮間之交通、於昨日已行開通、由包頭鎮開行之列車、亦於昨日午後九時二十分抵北平、車中遍貼如左之標語、

「須廢止一切關聯之雜稅」
「決定反對賣華北之新協定」
「農工商須聯合而起」
「打倒日本帝國主義」
「改善抗日兵士之生活」

據車中旅客之談話稱、居庸關裡歸中央軍警備、關外有方振武軍及孫殿英軍警備、而方振武軍集中於宣化、孫殿英軍集中於康莊云、

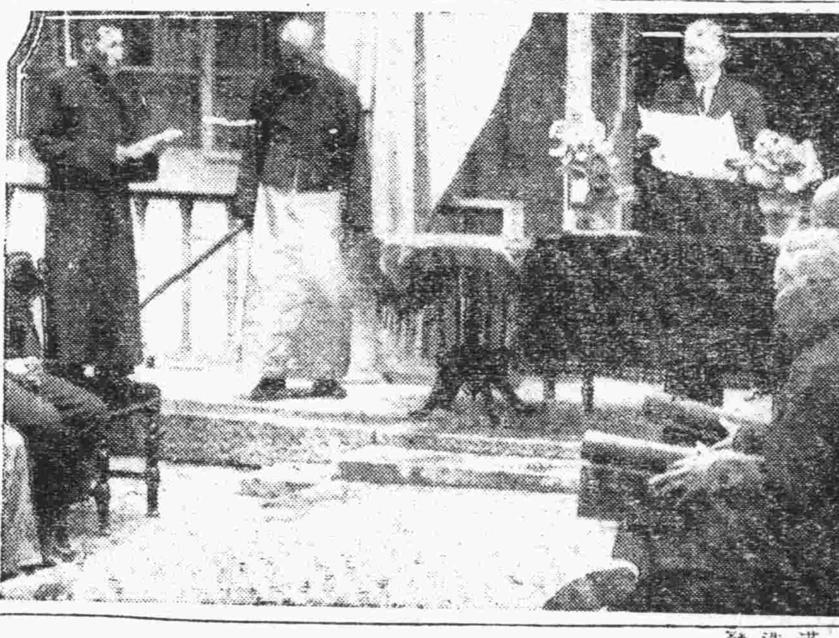

寫眞說明　端陽節鄭總理代表童行政處長在市政公署表彰孝子節婦之光景

時論
觀國人運動之聯想
正銘

前星期日為大連青年會主辦之第十一屆國人市民陸上運動、彙全滿第一次陸上競技大會、群衆聚觀、幾於萬人空巷、余亦偷閑半日、躬參其盛、驅車赴西郊、尚未入運動場、首觸余目者即遙見場之中央、高揭滿洲國之新五色旗、迎風招展、觸憶昔年舊事、當夫大連國人第一次市民運動大會、假座中央公園內滿鐵俱樂部之野球場舉行、爾日首夏清和、融風扇物、綠陰如幄之中、獨標五色國旗、飄揚空際、恰似卿雲五采、糺縵光華、掩映交輝、耀人心目、曾不幾年、時局變幻、一時成為議論焦點之所謂遼寧省易幟問題、經過千回百折、卒代以青天白日滿地紅之旗、而舊日代表五族共和之五色國徽、不復再見、」其後張宗昌等興舉膠東討伐之師、孫傳芳等擁護五色國旗有會、不過用為藉口、獨樹異幟、非於五色舊旗、具有任何知見、故爾戀戀不捨也、今者滿洲建國、王道開基、五色旗章、鼎新革故、寓意中央正色、統治全邦、從此滿洲國境之內、不復更覩赤化紅光色彩、遙瞻新旗、聯想舊事、覩此國人運動大會、前後歲月、僅閱十年、場內矗立旗旗、却已三番改換、嗟人事之代謝、慨世局之推移、滄海桑田、驚心彈指、深維滿洲樂土之新興氣象、全賴國人豁然覺悟、群策群力、同德同心、則此鮮耀奪目之五色新旗、既為舉國精神所寄託、當然由全國合力而擁護、國人運動意義、究其最終目的、無非由此強身、達於強種、以期強固我邦家、則見國旗而肅然起敬、顧環境而移若遐思、不淩不競、何以圖強、匹夫匹婦、同其責任、正所謂即物興懷、事相連屬者也、

既而步入運動場中、是時競技項日、業經開始、則見大會職員、各專厥責、指臂聯屬、脈絡貫通、用能因應咸宜、有條不紊、各地之選手、當市之學生、精神煥發、嚴肅整齊、按部就班、絕無凌越、適聞參觀座上、有高談濶論者、略謂運動之目的、惟在体育發達、凡体育發達地方、其人民必皆身力強固、体格健全、滿洲建國、集三千萬人心思才力、組合而成、今者出場與賽者總數二千餘人、揆之全額、僅佔萬分之一、而強若能擴而充之、國家強盛、自在意中、據談者之意、謂運動根本、為發達体育、理由雖是、但於全部真諦、尚未能包括無遺、聯想所及、一般人同此見解者、當必不少、試為推究而伸論之、夫所謂体育意義者、首在養成道德之精神、次為涵濡堅定之識力、繼之而培植高尚之品格、復由之以奠立自治之根基、然後乃完成其鍛鍊健全之体魄、蓋体育要旨、先尚道德、舉凡嚴守秩序、恪遵規章、不侵犯他人自由、而服從評判命令、毋蹈於代驕盈之習、勿存幸災樂禍之心、在規條文告未能臚舉者、有道德觀念者歸約束、此道德精神實等人生元氣也、衝冒風霜雨雪而百折不回、偶過賞罰寵辱而不生欣戚、此識力之貴堅定、新生活從今開始、惡係慣由茲滌除、品格乃能高尚、不因有頓挫遽自畫中途、不以無希望竟廢然思返、昔人所謂豎起脊梁、站穩脚步、放開眼孔、咬定牙根、能如是黽勉圖強、而自治根基、亦遂由之奠立、至於鍛鍊健全体魄、由於体育功夫、一般人知其然而不知其所以然者尚多、體類乘賦薄弱、何以臻於堅強、氣質粗浮、何以歸之沈靜、原有定程、不容躐等、姑俟異日、詳論而商權焉、

廬山會議結果
妥協交涉 恐成泡影
必不抵觸三原則 始有妥協之希望

【天津廿九日】國通電】廿八日徹宵與蔣介石關於華北時局收拾問題行重要協議之汪精衛、羅文幹兩氏、本日當即歸京、而其協議結果如左、

一、和平協定、不得辱國、
二、協定不能為屈服的、
三、斷然不承認滿洲國、

不抵觸上述三大原則、即與之進行交涉、並於協定文中不得使用滿洲國文字之意見、似已趨於一致、更待携帶黃郛關於停戰協定之重要私案急遽南下之黃紹雄報告後、行將協議重要的具体案、但不抵觸上述三原則、能獲妥協案與否、尚為疑問、故此數日間之成行極堪注目云、

閻錫山亦揭反蔣旗幟
開軍事會決定作戰策

【天津二十九日國通電】閻錫山、二十六在太原綏靖公署招集麾下將領、開重要會議、決定重要之反蔣作戰如左、

一、截斷平漢線、阻止中央軍北上、以
一、由山西南部省境自派五師之兵力進於順德、、向河北省北部配備三師之兵力、再決定反蔣作戰後、同時在太原之山西兵工廠亦加以大馬力、日夜加工趕造云、

停戰交涉聲中
華軍佈置況狀

【新京三十日國通電】蔣介石直系之中央軍、曾數次北上、在古北口方面以與日軍交戰、惟以中例如第二十五師、因受激底的損害、似有在後方收兵力補充之後、再度返回前線之勢、在蜜雲懷柔之後、於北平周圍已集結第二師、及第八十三師、第八十七師、第八十八師、騎兵第一等兵力、又配置第四十四師於順義附近、第七十一師及第七十三師於高麗營附近、但其勢力約五萬而已、而於保定方面、則有三旅待機之姿勢、至於中央軍以外之中國軍、亦被日軍擊退、遂次撤退於後方、如宋哲元軍在通州附近、王以哲軍在通州東南方馬頭鎮之間、商震軍在北平南苑附近、高桂滋龐炳勛軍、傳作義軍在昌平一帶、以上各軍、大体與中央軍散在於北平周圍、此外孫殿英軍主力、在延慶附近、何柱國軍在蘆台以至天津北方地區、故中央軍以外之中國軍、總兵力約達十五萬餘有上述大勢之中國軍之行動、殊堪注目、但一方日軍雖在如何之時機、亦有即時得以應付之準備、故現時形勢仍甚緊張云、

越獄主謀
為劉于兩匪

新京二十九日國通電】昨夜越獄事件發生原因、經非後調查結果、係看守所內雜居拘禁之未決囚中盜犯劉德發于海峰兩名、主謀嗾使其他未決囚犯、伺看守之不注意、由裡面合力折毀木門、聞聲赶至看守一名、遂被毆斃、後一跑赴門外、破壞外壁鎖逃走、再主謀之劉于兩犯均被捕回、

滿洲國國防
可安於盤石
江防艦隊新艦造成

【哈爾濱二十九日國通電】滿洲國江防艦隊、關於新艦建造、二十八日、有如左之公式發表、

松花江自有軍艦以來、已有十五年、但依舊東北政權、未曾一度建造新艦、滿洲國建國二年、已建造數隻之砲艦、炮艇、其中如大同、和民、恩民、惠民、府民之五隻、於本年六月中、預定竣工、此等艦形、雖不甚大、但比從前江防艦隊所屬之各艦艇、均無遜色、且具備性能、一朝有事之際、可立於國防之第一線、又平時任維持松花江上治安之責、並担任保護航運事宜、此等監艇之最大特徵、即利用其艦形、於第二松花江嫩江上流、得以逆航是也、江防艦隊、因此等新艦之出現、其數驟然而增、並其內容、亦極有力、於斯滿洲國之國防、誠如泰安之鞏固矣、

【新京二十九日發電】關於滿洲國海邊警察隊警備艦建造記事、二十九日已解禁、滿洲國計畫海防艦隊造十噸乃至十五噸者十五隻、三十噸者四隻、二百噸者二隻、八百噸者二隻、共擬建造二十隻、海定海粹之五十噸二隻、現已竣工、二百噸之海鵬艦、亦行將完成云、

馮部在津決議
豈非等於囈語
已對全國發出通電

【天津三十日國通電】居於天津英租界之馮玉祥胞兄馮基道氏、二十八日在自宅招待舊西山軍將領餘名、交換對日意見、結果如左、

一、以中止一切之對日抵抗、為交換條件向日本政府、要求取消不平等條約、並要求其放棄領事裁判權、收回租界、
二、關於劉湘之軍事的經濟的、要求日本政府與以援助、以謀極東之和平、
三、主張東亞門羅主義、
四、研究承認滿洲國之辦法、以暫時中止失地收回運動、靜觀日本之態度、日本政府若始終擬以威力壓迫中國時、則全國民衆團体一致團結、行以誓死的永久抵抗、

上述四項決議後、已對全國民衆團体、發出通電矣云、

富味 大贈獎

敝公司精製之「富味」深蒙各界所賞許衷心感謝無可言宣茲逢端陽佳節為酬謝愛用「富味」諸君之厚意特於每「富味」罐內附呈贈券一枚俾諸君既受此佳節必須之鮮美調味粉更獲額外之贈劵一舉兩得利莫大焉期日有限勿失良機耑此敬佈

並備送禮用新式五彩紙盒無料奉送

大連市同仁街三十六番地

富味本舖 裕泰公司謹啓

電話長四三八四番

感謝名醫田階平大國手

醫士田階平曾畢業於西醫大學經驗宏富實有妙手回春之術自在海開設騰田醫院以來聲揚海外每日就診者應接不暇凡一切病症經伊診治者莫不手到病除該醫且抱濟世活人主義以致口碑載道遠近馳名敝人前患時疫症百治罔效束手無策幸經友人介紹該醫當即前來診治施以實驗手術而病立即霍然不及三日病即大痊敝人因早脫病苦為頌揚其德茲登報端以表謝忱並資介紹如有延良醫者可至騰田醫院就診以免向隅之嘆也

海城附屬地商務會長 賈博忱謹啓

大連 中央文具店

電話 六五五五番

春明大舞臺

大連西崗世界館前同昇舞臺舊址 (呼出電話八八八六)

陰曆五月初八日●星期二●早一點開●十二點止●樓池六毛●邊座三毛●包箱三元

張雲亭 李鳳來 葛最山 王瑞芳 李慶長 袁慶順 張義泰 喜彩琴 白少亭 全武行 戰冀州
袁菊仙 王筱舫 王瑞芳 蜜蜂計
吳雲升 袁慶順 李華我 喜彩蓮 孫玉林 李雙林 吳壽彭 喜彩鈴 喜彩霞 周洪斗 梁會祥 韓文玉 王蓮會 宋玉杰 喜彩艷 喜彩春 全本 宦海潮 重排佳劇 清朝野史 哀情傑作 詞句悲慘
劉金喜 翟鳳仙 王奎英 晚香玉 李慶長 葛長山 麻子紅 文武俱備 表演維肖 與衆不同 別饒趣味

陰曆五月初八日●星期二●晚七點開●十二點止●樓池八毛●邊座四毛●包箱四元

張雲亭 李鳳來 葛長山 宋玉杰 王瑞芳 李慶長 袁慶順 白少亭 楊學增 全武行 立山頭
喜彩艷 喜彩鈴 王瑞芳 韓文玉 翟鳳仙 王筱舫 雪玉冰霜
吳雲升 喜彩琴 喜彩蓮 麻子紅 新排新戲 神仙歷史 新彩新切 玲瓏機關
喜彩春 張義泰 劉順江 王連會 李雙林 韓文玉 袁慶順 喜彩霞 張雲亭 晚香玉 周洪斗 李慶長 劉振山 梁寶祥 袁菊仙 劉金喜 王奎英 李華我 全本 張果老成親 詞句維妙 情節完全 文武代打 改良聯彈

寧府改訂稅率 日本將提抗議

以影響對華貿易極鉅 幾致受其禁止的限制

【東京卅日國通電】中國政府此次公布改訂國定稅率結果、日本對華貿易幾受禁止的限制、而中國政府最近對日本主要商品、更擬實施大賤賣稅、故日本外務省關於該根本的善後策、已督勵在華日本官憲爲之研究、同時更與英美及其他諸國取連絡態度愼重考究、現已預定以如左之理由、向中國政府提出抗議、

一、中國政府之改訂國定稅率乃爲禁止的高率、中國一方的採用此種稅率實爲違反列國付與中國關稅自主權時、中國與日本間所作成之商議之趣者、

一、傾售稅、於實質上、爲無視日本與中國間之最惠國條約、故徵收該稅爲蹂躙日本條約上之權利、

一、關於採用改訂稅率並大賤賣稅問題、先時有吉公使與南京政府財政部長宋子文氏間、已有完成之諒解、已有中國政府決不提高稅率之內約、而今竟破棄此種內約實爲不當、

經濟及軍縮兩會議 有主張同時開會者

日外務當局表反對意見

【東京卅日國通電】國際經濟會議開會之期、已迫於二旬之後、惟最近傳聞有如左之意見者、即

經濟會議、應與目下在壽府開催中之軍縮會議、併行開會、對於開會地點必須由壽府聯盟事務局決定、此兩會議須同時在日內瓦舉行開會、又有謂經濟會議於六月十二日在倫敦開會兩星期之後、即移於日內瓦、

上述之意見、雖爲聯盟事務局及小國側之提唱、但其背後、則對於由戰債及軍縮相關聯之執經濟會議指導的位置之美國、視同爲執協同的態度之歐洲大國側之策戰的意圖、以是美國政府對此已表示反對的意見、而二十九日日本外務當局、亦表明如左反對之意矣、

兩會議同時開會、徒於會議席上之議論、趨於複雜、且使其紛糾、非所以導會議於成功者也、云云、

滿日通信會社 開第一次總會

各項規則一致可決 副委員長擧孫其昌

【新京特派員廿九日發電】本日（二十九日）午前十時滿日合辦通信會社設立委員第一次總會、於新京商業學校擧行開會、在該會議對於滿日合辦通信會社設立委員會規則、及該議事規則、該事務處理要綱等滿場並無異議、一致可決、即選任山內靜夫爲委員長、孫其昌爲副委員長、午後關於兩國政府現物出資財產之調查由一部之委員、進行審議矣、該會議預定於三十日午前十時、審議總會開會規程、但新設會社之名稱、大約依據該規程、決定爲滿洲電信電話株式會社也、

△日本側　（谷亞細亞局長代理）米澤菊次、栗原正、江口順一、大久保勇賢、鹽澤參謀（岡村寧次代理）高屋庸彥、（海軍軍務局長代理）志摩淸英、大森洪太（山本軍務局長代理）田村謙治郎、北島謙次郎、日下辱太、藤井榮治、米澤與三七山內靜夫、西田猪之輔、

△滿洲國側　鄭禹、阪谷希一、松田令助三宅福馬、阮振鐸、朱之正、王靜修、孫其昌、星野直樹、孫澂、森田成之、迫喜平次、藤原保明、白錫澤、范培忠、

再該委員會今日會議、分爲午前午後、午前九時半晉謁執政、午後四時往國務院會見鄭國務總理、陳述就任之辭、

【又國通電】日滿合辦通信會社設立第一回委員總會、由日滿委員出席之下、即於二十九日午前十時在新京商業學校內開會、當即權衡委員長及職員、職員決定後、即邁入審議事項、本會議定爲連開三日、決定事項、在開會後、可發表者發表之、茲記出席與會者、

全滿朝鮮人民會 在奉開聯合會

【奉天廿八日國通電】全滿朝鮮人民會聯合會、擬自五月三十日、亘三日間、於奉天決定開會、第一日、於居留民會議室、各地民會長會集、準備會議、並第二、第三兩日、於大和旅館開本會議、擬決議左記各項、

議案

一、昭和八年度全滿朝鮮人民會聯合會、歲入歲出豫算案、

二、關於全滿朝鮮人統制案、

三、捉進集團農村建設、及指導集團農民之案、

四、關全滿朝鮮人民會統一之案、

五、關於在滿朝鮮人無籍者、辦理就籍事務案、

六、關於在滿朝鮮人之敎育之案、

七、對關東軍司令部、外務省、大藏省、朝鮮總督府、感謝討議案、

八、各民會之提出議案、

九、全滿各普通學校生徒學藝品展覽會開催案、

十、對在滿朝鮮人、設置都市金融機關之案、

皖北紅槍會內容

組織簡單符咒鄙俚 利用勇氣殺匪自衛

【蚌埠通訊】皖北的人民、素性强悍、年來因爲戰亂頻仍、匪共椒擾、經濟落後、民生困苦、狡黠的多挺而走險、馴良的紛紛組織紅槍會、現在皖北二十二縣的鄉間、幾乎沒有一處村莊沒有、然其組織、非常簡單、符咒又鄙俚不堪、會內的人、卻十分神秘、對外不公開、內容絕難探悉、記者費了多少時間、從種種方面、始探得其概畧、分記如次、用餉讀者、

（一）起因　紅槍會、是濫觴於紅拳會、在三十年前、曾揭顯扶淸滅洋的口號、實行過一次驚天動地的民族革命、後來雖然慘遭覆滅、可是他們的餘黨、仍舊散布在民間、繼續不斷的潛滋默長着、到了現在、可算是又恢復從前的舊觀了、不過名目更外加多、有所謂大刀會、小刀會、紅槍會、黃槍會等、各因所用的武器、以爲命名的標準、他們的派別雖多、卻都是同源而異流、殊途而同歸、在過去、大刀會很盛行於豫魯皖北一帶、小刀會卻也在剝寧六安等處發現了幾次、可是現在勢力最大的、要首推紅槍會了、至於黃槍會、原和紅槍會沒有什麼分別、不過槍纓的顏色、有紅黃的不同罷了、

（二）組織　紅槍會的組織、以「香堂」爲單位、所謂「香堂」、就是一位老師、和一堂門徒組織起來的、每一個村莊大的有兩個或三個以上的「香堂」、小的也要有一個、每個堂會員的數目、沒有一定、就皖北一帶的情形、每個香的會員數目大概自、十人至百人之譜、一個香堂聘一入會多年富有經驗之會徒爲老師、教授他們術和符咒、老師是不要錢的、會員只供給飲食就得了、

（三）入會　到香堂裡來學習、叫入會又叫入「紅門」、入紅門須要會會員介紹、會員於第一天進香堂、須各帶香一封、入堂後、先向老師行跪拜禮、叫做拜師、次要盟誓、盟誓非宣誓、他們的盟誓、是絕對嚴守秘密、如果不是紅門裡邊的人、就是父母兄弟、妻子至戚、好友、也不許把會內秘密洩漏的、還到有點兒和安淸幫規矩相近、盟誓後、老師便訓以信條、他們叫做「老師慈悲」慈悲中之最重要的是、禁止姦淫婦女、不許搶掠財物、不許殺害無辜、禁止焚燒房屋、慈悲以後、入會的手續、便算完備了、

（四）跪香　會員自入會日起、每日必須早晚兩次跪香、他們叫做「做功夫」時嚴閉堂門、禁止外人窺看、先由會員洗手漱口、把香點着、然後面對香跪着、每次至少跪兩根香至三根香的時間、他們的跪香、並非是有求於香、原來上面供着個威靈顯赫關聖帝君的牌位、這本來是大刀會所常供的、大概是因爲關老爺慣使大刀的緣故吧、不過紅槍並非老爺所長、到不如改奉張翼德、或王鐵槍、來得切實、」

（五）符咒　跪香一星期後、老師便口授以咒語（大刀會有符紅槍無）咒語很多、卻都鄙俚不堪、讀來令人捧腹、今且把他們最重的排槍咒寫在還裹、「排前心前心動、排後心後心不慌、排兩肩如鐵如鋼、前有龜蛇二將、後有桃花二仙」（桃花二仙、就是俗傳桃花樹下的二神、神荼、鬱壘）他們相信、誦了這咒、槍彈便打不透、

（六）跪夜　他們也叫「做功夫」這層功夫、是在月黑天昏的、半夜去作的、全堂會員跟隨老師到預先指定的孤墳或萬人塚上、把手互牽着、圍成圓圈、好像捉迷藏似的蹲在地上、閉目屏息、約兩三小時之久才回去、這大概是鍛鍊膽量吧、

（七）排磚排刀排槍　排槍、跪香、誦咒、跪夜、都是軟功夫、約莫兩三週後、便要實行排磚、排刀、排槍等硬功夫、排磚是拿着甎塊週身排打、同時口中默誦「排槍咒」禁止廢言、發言法便不靈、這大概是先使皮膚堅强的意思、排數日後、便要排刀、老師握了鋒快的刀片、對着裸露而挺得鼓也是會員腹部上、接連猛砍十餘下、腹上有時墊着秫稭刀落處秫稭寸寸脆斷、腹皮卻毫不損傷、有親眼看過的、皆嚇得舌矯不能縮、排刀的功夫練成後、便要排槍、但排槍是有名無實的、不但學的人誰也不肯拿自己的肉体去試驗、便是老師也不敢輕於冒這個險、

（八）功成　這樣一月的功夫吧、他們的軟硬功夫、都算練成、這時候、便可出而應戰、和土匪交鋒時、匪的槍彈、像雨點般的飛來、他們毫不畏縮、只挺着槍、一聲不響的向前衝、因此土匪稱他們爲「厚皮」他們的威力、不但能使土匪見了亡塊喪胆、紀律稍差的軍隊、也不放在他們眼裡、民國十六年的春天、聲勢浩大勇敢善戰的直魯聯軍第十五軍軍長馬濟、就是在定遠紅纓槍下送的性命、

美總統歡迎日代表 日皇親電致謝

並謂經此次華府會商 人類幸福大有增進望

【華盛頓廿九日國通電】日本天皇陛下、廿九日對美國羅斯福大總統、關於今次經濟預備會議、美國政府極力歡迎石井全權以下日本代表事、表明感謝後、更有如左之陳述、此次於華盛頓之會商、相信大有增進人類幸福之望云云、

滿洲國東鐵改組案 俄方正請訓中

【哈爾濱廿九日國通電】關於改組東鐵已接受滿洲國提議之蘇俄側、曾開緊急首腦部會議、對案之內容、詳細審議研究結果、庫芝內奧夫副事長、已向莫新科政府交通人民委員會發出長電請訓矣、

駐日德大使 請假回國

六月十日首途

【東京卅日國通電】駐日德國大使佛利基氏夫婦、近蒙政府賜假擬來月十日由橫濱乘碇之羅夏號輪船經由坎拿大歸國云、

日皇后惠及 在華傷病兵

【東京三十日國通電】日本皇后陛下、對於熱河及華北方面戰役之傷病兵、賜與繃帶多數、今由醫務局長於二十九日晉宮當即拜受之矣、

關東廳觀測所 官制改訂

已經閣議決定

【東京三十日國通電】關東廳觀測所官制改正事宜、已於本日閣議決定矣、

東北學生 窮無所歸

願赴青島蹈海

【濟南二十六日通訊】二十五夜北平廣安中學總務長楊潤田帶東北男女學生百餘人抵濟、擬赴青島、膠濟路因未奉局令、不准乘車、學生在膠站坐守一夜、迄二十六日午、接葛光庭電話、請與沈鴻烈商議、雖願援助、苦無房舍、請另他去、學生富自動登膠路四次車、爬窗而入、誓死不下、情願到青島蹈海、或在濟臥軌同死、全体師生相持哭泣不已、並有文人痛哭演說、謂不見容於同胞、惟死耳車不得開、膠路又以電話向葛請示、葛與沈商決設法容納此窮途學生、即令濟站開車東去、但已誤點半小時、

自六月一日起

三班曲團奏同時大演奏

承蒙諸位的愛護而日新月異的大連會館謹爲致謝之招待藉以報答於萬一耳

每日午后三時起

新招聘 王冠曲奏團演奏

夜間 勞伊琴克曲奏團 哈巴那音樂隊 競演

舞券 晝間 一回金十錢 夜間 一回金廿錢

諸位的跳舞場 大連會館 電話 七五三一番

政友對政局 急進自重兩派 已成對立勢

自重派定一日開會 以冀對抗急進派

【東京三十日國通電】日本政友會之現內閣即時絕緣論者、原定於二十九在本部員開有志代議士會議、惟鈴木總裁及鳩山久相芳所執自重的態度、已畧見明瞭、故急止開會、一方自重派得此之、力豫定於一日由木下成太郎、菅原傳氣田秀雄、寺田市正氏、及其他等發起、在芝公園三緣亭、開有志代議士會、以對抗急進派、而圖自重論之擴大云、

德大使訪重光外次 探詢華北政局推移

【東京卅日國通電】駐日德國大使佛利基氏於廿九日午后四時半往外務省訪悟重光次官、以聽取關於華北政局推移之情報云、

讀者快覽

一日曆一
〇五月三十一日星期三（舊曆五月八日）

一氣候一
〇西南風（晴）一時陰
〇各地溼度（三十日上午十一時）
大連 一七度
旅順 一七度
營口 一八度
奉天 一七度
新京 一六度

一無線電一
自午前六時無線電休操
自午前十一時行市（特產、錢鈔、股票）各地行市
自午後〇時十分行市（特產、錢鈔、股票）各地行市、公設市場價目）新聞
自午後三時三十分行市（特產、錢鈔、股票）各地行市
自午後六時 一、新聞 二、三、四、五、六、新聞 七、職業介紹事項 八、新聞 九、氣象通報

結核治療新榮養素

食補勝於藥補 如缺一事仍無益

我國古語云。藥補不如食補。又歐美日本醫治療界。亦有改革從來藥治萬能之思想。漸趨於注重榮養之傾向。如日本國立榮養研究所長佐伯醫學博士所下斷語。頗有玩味之價値。即云「時過境遷」到了今日。大概的疾病。看着其人榮養如何達成治療與豫防之目的。」

實際觀察近來歐美日本各國榮養之進步。大有一日千里之概。可云時代要求之一種表現榮養之地位。既提升一段。關於榮養之智識。亦須訂正。實際上今昔大有軒輊。例如關於我等保健上不可少的榮養成分之種類。往昔大別爲含水炭素脂肪蛋白質三種。就中以蛋白質之榮養價値。爲非常高貴。

…僅有一兩成分… 難期美善榮養

雖然。我等保健上不可少之榮養素。除上述以外。實有許多之事實。隨榮養學之發達漸次昌明起來。第一爲鑛物性榮養。即以鈣。鐵。鉀。沃度。燐。等爲主。次爲維他命。分爲A。B。C。D。E等。任何一種。皆與保健上不可缺者。

…榮養劑的革命… 黑菲菌

保健上不可缺的榮養素種類旣有如此繁多。其榮養劑之成分亦非複雜。不得收美善之効果。無所容其疑義。惟從來之榮養劑成分。概偏倚一方。殊爲一般所遺憾。幸最近發見一種有益菌。「其名黑菲。所含榮養素。極爲繁多。」在榮養與治療界別開新面。

近時流行中之新榮養劑「若素」爲日本著名榮養學者東京帝國大學名譽教授澤村眞博士。以上記黑菲菌爲基礎創製者。其榮養成分。極爲復雜多種。非他劑所能比倫。

…僅服十二粒 體重可增十數斤…

服此「若素」增加體重一月六斤或十數斤者。實例不少。則使聞者想像其人服用「若素」之每量何多。實則不然。「若素」之每日服用量。不過爲三克蘭姆。（錠劑黃豆大者十二粒）比服藥量幾十倍的血肉在體內新生。聞者或以爲誇張之言。然實證已在。無可沒然。「若素」所以爲劃期的榮養劑。能發揮獨特的價値。蓋其理由。即今日昌明之榮養學所教示。招來榮養之增進。非以其榮養劑所具榮養成分爲主要原因。另有緊要關鍵在。「若素」已握其關鍵。以開增進榮養之專養」

代胃力的榮養劑

於結核病食慾不振等 慢性衰弱症尤有貢獻

無論如何的榮養劑。盡量消化。而被吸收於體內。是所難得。縱性質上有不需胃中消化或甫飲即化之成分。倘如胃腸既經衰弱。則無力吸收。成分之大部分。空過排泄以爲憾。

…與成分之美善 不如賦活胃腸…

於是我等選擇榮養劑時。與其成分如何美善。不如賦與胃腸吸收榮養素之活力。尤爲緊要條件。

日本澤村博士之「若素」於增進榮養上有顯著功効之理由。因含有助長榮養素之消化與吸收之成分。故該藥自身。其成分具有與我等胃腸相似之作用。淘可謂爲整個不賴胃腸作用可化爲血之榮養素。

…可支配生死之酵素偉力…

所謂有與胃腸同樣之能力者。爲何項物質。就是靈妙之酵素作用。「若素」含有此項酵素。極爲豐富。查酵素不僅於胃腸。且爲組成身体一切器官活動力之源泉。該酵素之能力如旺盛。則可保美善之健康。如衰退則得病。如全然消滅則致死。此項緊要之酵素。可分幾十種。黑菲菌將其大部分不損活性而包含者。而「若素」將此黑菲成分。盡量繼承於一劑者。

…獨是謂爲 食慾素…

又患結核性疾病至胃腸衰弱極點。結果普通食物。自不待言。縱少許榮養劑。亦無力收容之患者。倘且因服用「若素」不日而食慾振作。榮養物之攝取大有進展。從來之衰弱体急速回復健全者。不少實例。近時榮養療法爲第一之結核治療。以「若素」爲不可缺之新藥無不稱讚在其出產國之日本尤然。他如富士見高原結核療養所。以次各地療養所。聞專以「若素」當結核藥使用。不併用他藥云。

肺尖加答兒與下痢

鄙人因肺尖加答兒竟而退職。直入療養生活。惟稍食不易消化之物。即起下痢。加以食慾不振等。倘嘗諸多苦惱。焦灼之餘。搜羅種種市藥。反招病勢惡化。當時有一親戚。勸我一試「若素」。乃購得一瓶。開始服用。不料至第五日食慾漸起。下痢亦停。自此得力。繼續服用。比至第四瓶時。就醫診視。謂肺部完全癒好。復職亦無不可。（前橋市鹿井信）

購買「若素」者須知

「若素」現由富有實力之三井洋行。向滿洲國及中國各地著名大藥店。開始批發售賣。以廣招徠。各地人士。如就近不能購到此藥時。可致函各地方三井洋行支店。隨時購買。縱僅購一瓶。該行亦必加意包裝寄上。對於郵送負完全責任。謹三井洋行。僅於「若素」旣具偉大的効力。爲謀愛用「若素」者便利計。特意出此犧牲的創擧。是以藥價極其低廉。只須費一元六角金票。便可服用一個月之久。殆非他藥所可比；

一（記者附識）

再者。三井洋行各地支店如下。上海四川路三井洋行上海支店。漢口大平街漢口支店。北平東單牌樓總布胡同北平支店。天津日本租界天津支店。長春室町四丁目長春支店。奉天郵便局私書函第四二號奉天支店。哈爾濱水道街哈爾濱支店。大連市山縣通大連支店。青島堂邑路青島支店。

此外大連市浪速町日本賣藥株式會社支店。認定爲販賣若素之滿洲代理店。其他各地大藥房。亦均有出售。

僅費四元八角。確信

「結核、神經衰弱 胃腸病均能克服」

鄙人自三年前以來患結核病。另有强度之神經衰弱症。夜不安眠。氣鬱食少。身體逐漸衰弱。心中焦灼。愈形深刻。其間雖加種種調理。藥物及滋補品。有閒即試。不勝枚擧。

…每無効力可言…

至距今三個月前。竟發見可意的一藥。其名「若素」。當即購來。每日服用。直至今日。功効異常。即服藥之初。收出人意外之効果。即血色美化。未及數日。而指爪面容均添活色。迨第二瓶未盡時。頓覺

…食慾大進…

令人不勝驚訝。

蓋患結核病已經三年。故身體之衰弱。達於極點。加以胃腸異常損壞。殆無機能。縱食美羹。亦舌不知味。食後胸痞欲嘔

…心氣更不爽…

自己用手指挿入於喉。强行嘔出。亦非一再。惟服「若素」。不及兩月。有此顯著的變化。眞不勝今昔之感。

至第三瓶開盞時起。食慾更增進一層。縱無特別盛饌。皆有美味。每頓飯食。難以靜待。殆非用間食不可之概。

食慾既經如此。胃腸亦均舒服。大便通調。精神爽快。樂天渡日。全身

…健康回復到此。…

鄙人確信結核與胃腸病。亦已一併癒好。然爲謀萬全計。暫必繼此以往。連服「若素」。茲特報告。以表謝意。

（奉天）李伯民

經濟

海外大條均形昇騰
鈔票反昨少跌
標金開價市情空虛
豆餅續漲高粱閑散

【本埠專訊】海外大條，倫敦十六片十六分一，期市十九片漲十六分一，紐約三十四仙二分一漲四分一，孟買五十七盧比十六分一落四分一，大洋九十四元四角，匯申九十五元，美日匯兌二十四弗五十仙漲十三仙，日美匯兌第一次二十四弗八分五漲十六分一，第二次二十四弗八分三不變，中美匯兌二十五弗無變動，英美匯兌三弗九十九仙八分一，漲一仙八分七，標前日收盤九五五元八角，昨日九四五元七角。

鈔票，本埠雖無特殊材料，但以人情關係，前日後場一氣漲至一百七元四角，及至昨日，竟以前日上昇之反動，而少疲，即一百七元五分，繼則復提至一百七元二角五分，後於高處警戒，遂落至一百六元八角五分。

豆餅現貨及期貨，均以陸續因日商瓜谷、三井、三菱等家盛買而上騰，大豆不振，僅呈平穩，豆油、高粱因轉弱而少強，現大豆因輸出帮及油坊買，共一百五十車，豆餅三井、瓜谷、日陞等家買十一萬片，豆油帮南帮買四千頭，頗呈盛況。

【上海三十日電】倫敦大條現市十八片十六分十五，期市十九片，美國、印度投機帮買，中國及大陸帮賣，暗盤不定，紐約大條現市三十四仙二分一，地期七月三十四仙九五，九月三十五仙五〇，十月三十五仙七五，十二月三十六仙五〇，一月三十六仙九〇，三月三十六仙九〇，英美匯兌三弗九十九仙八分一，美日匯兌二十四弗五十仙，神戶日美匯兌第一次賣二十四弗八分三，買二十四弗八分五，第二次賣二十四弗八分三，買二十四弗八分五，孟買大條現市五十七盧十六分一，洋釐七十一元五角，標金放盤九四五元七角，小價九三九元，大價九四六元二角，收盤九四三元八角。

【又電】東匯，因美匯及銀價上漲關價而示呆，大連帮近期以一〇一元二分一賣，紡紗帮以自一〇二元八分一三至一〇二元買，大連帮後以一〇二元四分一至一〇二元買，有少許之輸出，正金及日銀買，安一百萬元，美匯，標金，因期待美國通貨膨脹，銀價上漲而下落，華商賣標金，大連帮及廣東帮買標金，因投機帮買期美匯，所差甚大，九月自二十五弗四分三至二十五弗十六分十五，後以二十五弗八分七，華商、三井賣，美銀，中國買銀，有輸入者，安一百萬弗，英匯閑散，雖有期待於通貨之膨脹，但有賣者，警戒。

【又電】上海市場休市中，海外銀價猛漲，今朝市情空虛，開價下跌十元，福昌復出追空甚緊，情勢欠佳，最小價突破四十元落至三十九元許，低處一部空戶愛價出而知過訂空，收價返高，美匯花旗，比利時等外銀之存付不少，投機家多賣，銀情較硬，實價提至二五弗一八七五，東匯大連帮賣譬看話，正金空安一〇二、五〇，收價稍回，縮為一〇二、一五。

中國新關稅

【上海特訊】中國新關稅率，於廿二日公布，即日實施，新輸入稅表如下。

第一類 綿布品

▲稅一號 粗布細布 甲一碼〇、〇二六 甲二碼〇、〇三九 乙一碼〇、〇二四
▲稅二號 本色布及其他偏面斜，細斜布碼〇、〇三九
▲稅三號 花細布，莫新倫伍，從價二成五分。
▲稅四號 木綿撒齊，綿布類為從價二成五分。
▲稅八號綿綢為從價二成五分 ▲稅九號 拍撥林二成五分。▲稅十一號 帆布為從價二成五分。▲稅十二號 綿法蘭絨，小寬者為〇、〇五四，大寬者為〇、〇七。▲稅十四號 其他規定外，綿製品為從價二成五分。▲稅廿四號 染色綿布，為〇、〇四。▲稅二十五號 染色偏面斜，布及細斜，小寬為〇、〇三五大寬為〇、〇四六。▲稅廿六號 染織偏面細斜布〇、〇五四。
▲稅廿八號 綿撒齊〇、〇五六。▲稅第廿九號 染織緞為〇、〇六。▲稅卅二號 染織拍撥林〇、一〇。▲稅卅六號 染織法蘭絨，小寬〇、〇三，中寬〇、〇四，大寬〇、〇五二。▲稅卅九號 粗布細布，（有花者）小寬為〇、〇四七，大寬為〇、〇九九。▲稅四十號 染花斜布〇、〇五一。▲稅四十一號 有花莫斯林，小寬〇、〇七九，大寬為〇、一一三。▲稅四十六號 有花綿布〇、〇六一。▲稅四十七號 有花綿撒齊，〇、〇六三。▲稅五十一號 有花拍撥林〇、〇四一。▲稅五十四號 有花綿法蘭絨 小者〇、〇四七，大者〇、〇六二。▲稅五十六號 以上記名以外之染色綿布，均從價三成。▲七十一號綿 花一担二、七一〇。▲七十五號 綿線無色十七支以下，每担六、五〇，至廿三支止為七、〇〇，至卅五支止為九、〇〇，至四十五支止一〇、〇〇，四十五支以上為一一、〇〇。

第二類 麻

▲稅九十五號生麻 從價七分半，▲稅一百號，麻線從價一成五分，▲稅一百零五號 麻綿混合，從價二十成半。

第三類 羊毛毛織品

▲稅一百十六號 毛綿物從價四成。

第四類 主絲絹製品

▲稅一百廿九號 生絲從價六成，▲稅一百卅號 人造絹絲一担七三〇，▲稅一百卅一號，扁絲從價四成，▲稅一百卅七號，繡子其他從價八成，▲稅一百四十五號，絹織物（人造絹絲織物在內）從價八成。

第五類 金屬及同製品

▲稅一百四十六號 各種礦石從價五分。▲稅一百五十號 鉛一担六、八〇▲稅一百五十三號，眞鍮棒一担二、七〇▲稅百七十四號，銅棒一担四、〇〇，▲稅一百六十九號，銅板一担四、二〇，▲稅百七十二號，銅線一担四、〇〇，▲稅二百四十一號，鉛眞鍮銅錫器具，從價二成，▲稅二百四十二號，白金金銀器具，從價二成五分，▲稅二萬四十三號，電氣礦品從價二成，▲稅二百四十九號，電氣動力機械及附屬零件，從價七分半，▲稅二百六十一號，鐘懷表完成品，從價二成半，部分品一成半，▲稅二百六十四號原電扇機，懷中電燈，從價二成。

第六類 食料飲料藥品

▲稅二百七十五號 鮑罐頭貨一三、〇〇，其他從價三成，▲稅二百七十六號，海鼠，黑蔴一担三一、〇〇▲稅二百七十七號，烏貝帆立貝乾物一担五五〇，生物一、〇〇，▲稅二百七十八號，貝柱二〇〇，▲稅二百七十九號，鱈一五〇〇，▲稅二百八十號，鰹乾物二〇〇，▲稅二百八十二號，〇一〇〇〇，▲稅二百八十三號，燻製魚乾物五三鱈▲稅二百八十四號，生色三二〇，▲稅二百九十一號，蝦乾物一三〇，▲稅二百九十三號，海帶片一、四〇，▲稅二百九十四號，海帶（長）一〇〇，▲稅二百九十六號，帶味海帶一〇、〇〇▲稅二百九十七號，魚翅粗製品，一担五十斤單位以內，魚翅精製品一二〇、〇〇扇，二百五十斤單位以內三、〇〇，二百五十斤單位以上，八四，〇〇〇，上記以外魚類產物雜煮製品，從價二成，罐頭其他包裝品，從價三成，▲稅二百卅九號，醬油其他調味材料，從價三成，▲稅三百卅九號，大豆豌豆，從價一成▲稅三百四十三號，樟腦粗製精製品，一担三四、〇〇樟腦製造品從價二成，▲稅三百六十一號，人參鬚，人參（片者在內）從價二成半▲稅三百六十三號，野生人參，從價二成半，▲稅三百七十五號，菌類二七〇〇，▲稅三百七十九號，糖蜜一担〇、二〇▲稅三百九十二號，精糖八〇粘糖最低三、八〇，最好▲稅三百九十九號，方糖一二、〇〇▲稅四百十一號，酒裝樽一担二九、〇〇▲稅四百十二號，啤酒氣水從價八成。（已完）

鴨綠江大豆 出售不振

【安東三十日電】自鴨綠江解冰以來，由上流各地到安東之大豆如左，行市與上市初期比較，落銀六十兩，主要原因，則為金融梗塞，及銀品費關係，故訂購者益少，臨江縣七五、三八九石二斗四斤、輯安縣六八、五六〇石四斗三斗、桓仁縣五二、二二二六石四斤、通化縣二九、〇〇九石八斗、寬甸縣二〇、五二二石四斗五斤，計二四五、四三七石四斗二斤。

煤油市場的競爭 菁如（續）

近年全世界經濟極度恐慌，當然壟斷全世界石油的幾個公司，也逃不出這慘的命運，因此對代理人不得不施行緊縮，從今年一月起，所有以前的年終花紅，每月津貼，以及每兩箱油的各項津貼的辦法，一律取消，現在兩箱油，只給三角多的回佣，這在公司方面，每年所省的數目，

確屬不少

但各煤油莊所得的利益也就微小的多了。

三公司的煤油牌號不同，油質也有高下，美孚公司的油有老美孚牌，鷹牌兩種，亞細亞公司有元寶牌和鐵矛牌兩種，德士古的煤油是幸福牌，至於油質以美孚的老美孚牌和亞細亞的元寶牌爲最高，油色閃紫，体輕而光瑩亮，但老美孚牌油爲數甚少，而元寶牌油，市上

又不多見

因此常用的都是鷹牌，鐵矛牌和幸福牌的油，此外有不屬于以上三公司的船牌，爲日本所產，品質甚低，貨物又少，人都靜之爲雜牌油，北平所用的煤油，都由天津進口，係裝船從海上運來，到天津再裝罐，經鐵路運到北平各煤油莊々桶，也有從歐美裝桶運來的，爲數甚少，各煤油莊並不

按斤零售

門市至少以一桶爲限，最大的主顧是市內之煤油鋪，因爲提壺持燈的主顧都到煤油鋪去買油，煤油莊出售的價格，全由公司規定，各煤油莊不得參加意見，有時煤油莊貪圖多賣，和多得回佣，故常比公司所定價格爲小，爲避免競賣而受損失起見，北平三公司的二十一家代理處，組織有

煤油公會

藉以制止秘密，減價出售的機關，在十年前（一九二三年）時，每兩箱油，價錢是三元五角左右，以後逐漸增加到六元多，自從前年金價暴漲，舶來品價格都抬高，煤油價錢也長到每箱十元上下，每燈一個月所用之油價値在一元以外故中等人家多有

改裝電燈

的，因電燈每一個燈頭每月所費至多也不過一元上下，自從去年中俄通商以後，俄國煤油大批運到中國，據說北方的總行在天津，便是大華公司，北平設有代理處，因係草創伊始，所以代理多半是試驗性質，俄油品質雖比較稍次，但價格亦比較要賤得多，因此

銷路極暢

一九三一年以前，美孚，亞細亞，德士古三公司，煤油每年但在北平銷售約四十餘萬桶，一九三二年俄油運到北平後，三公司銷售每年不及三十萬桶，於此即可看出來了，今年一月後，三公司爲抵抗俄油起見，倂議決將油價由十元上下減到六元，但俄油亦隨之減價，俄國對外商業因係國家經營，以國家資本與美孚，亞細亞，德士古私人資本來對抗，當然不能示弱，亞細亞公司不顧身的在四月底將油價每兩箱由六元三角減到四元二角，因此這十數日來，油的市場，完全爲亞細亞公司所獨占了。（完）

中銀紙幣發行額

滿洲中央銀行紙幣每週平均額（自大同二年五月十二日至同年五月十八日）如左

發行額	一三一、九三八、五五〇、三〇
準備額	七〇、六八二、六二六、〇八
保証額	五一、四四五、九二三、六五

商況電訊

▲大條與匯兌（三十日前場）

倫敦大條 現市	一八辦士十六分十五
期貨	一九辦士
紐約大條	三四仙二分一
孟買大條	五七比十六分一
日美匯兌	二四弗五〇分
斯切爾匯兌	三弗九九仙八分一
英美匯兌	三弗九九仙八分一
中美匯兌	二五弗二〇分
阿那昆股	一五元〇〇分
美孚股	一三元〇〇分
棉	一五元二〇分

▲本埠特產（三十日前場）

大豆	發入	五月	六月	七月	八月	九月
	五、〇四	五、〇〇	五、〇四	五、一一	五、一五	五、一八
	五、〇五	五、〇一	五、〇六	五、一一	五、一四	五、一八

豆餅	現貨	五月	六月	七月	八月	九月	十月
	一、五七〇	一、五八五	一、五八〇	—	—	—	—
	一、五七五	一、五七五	一、五八五	—	—	—	—

豆餅	物	六月	七月	八月	九月	十月
	一、三八〇〇	一、三八〇〇	一、四二〇	一、四〇五	—	—
	一、三八〇五	一、三八〇〇	一、四一〇	一、四二〇	—	—

高粱	現貨	五月	六月	七月	八月	九月
	二、二九	二、二六	二、三二	二、三九	二、四四	—
	二、二九	二、二六	二、三二	二、三九	二、四四	—

▲錢鈔

	市	高	成交數	市
期	一〇六、八〇	一〇七、〇〇	一〇七、五〇	一〇七、五五
現	一〇六、九五	一〇六、八〇	六〇萬	一〇六、八五

▲商品市場（三十日前場）

大阪期米、東京期米、仁川期米（現、中、期 放盤、收盤） [illegible]

金票對小洋	一三一、九〇
鈔票對小洋	一四〇、八〇
大洋對鈔票	九四、四五
成交數	二七二萬

大阪三品 ◇同 ◇大阪棉花 五七、九〇 五九、四五 ◇大阪人絹 ◇東京綿系 一〇一、〇〇 ◇大連股票 ◇同短期 ◇神戶粕 ◇神戶日米 ◇橫濱生絲 二四弗 八二分五 八二分一 八二分五 八二分三

▲滿洲行市（三十日前場）

◇奉天奉票對金票	物	六〇、二〇
◇奉天國幣對金票	物	九九、七〇
	限	一〇〇、二〇
◇開原國幣對金票	高	一〇〇、四九
	先	一〇〇、四〇
◇新京國幣對金票	市	九九、七七
◇哈爾濱國幣對金票	物	九九、七〇
◇安東鎮平銀	物	九九、八〇
	替	一七、一七〇
◇哈爾濱大豆	現	一、四三二
◇新京大豆	月	八六五

▲本埠特產（後場）

大豆、豆餅、豆油、高粱 [illegible]

▲定市

早市六月一三期 所成數 最高 一〇七、〇五 最低 一〇六、八五 二七三萬圓；晚市六月十三日期 最高 一〇六、七〇 最低 一〇六、六〇 一五九萬圓

時間	金換鈔	鈔換洋
一〇時	[illegible]	[illegible]
一一時	[illegible]	[illegible]
一二時	[illegible]	[illegible]
二時半	[illegible]	[illegible]
三時半	[illegible]	[illegible]

▲大條與匯兌（三十日後場）

◇上海外匯 日匯 一三三元 英匯 先令一元 美匯 三〇元 ◇匯豐銀行掛牌 ◇上海標金 九四五元 九四二元 ◇昨日收盤 今日放盤

▲特產發送（三十日）

◇開原 ◇公主嶺 ◇四平街 ◇新京 ◇大連 豆 粱 餅 穀 [illegible]

▲商品市場（三十日後場）

◇大阪期米 ◇東京期米 ◇仁川期米 ◇神戶餅 ◇同 ◇橫濱生絲 ◇大阪綿絲布現貨 [illegible]

▲滿洲行市（三十日後場）

◇奉天奉票對金票		六〇、二〇
◇奉大洋		九九、四五
◇開原國幣對金票		一〇〇、四五
◇新京國幣對金票		九九、八〇
◇哈爾濱國幣對金票		九九、四〇
◇安東鎮平銀		九九、六五
◇哈爾濱大豆		四三〇
◇哈爾濱小麥		八六五
◇新京大豆		一三五〇〇
◇同高粱		五二〇

泰東船欄
五行欄 一次一元 四次二元 七次三元
十行欄 一次二元 四次四元 七次六元
求事廣告半價，不出名者倍價，在此加三成，全年半價

專門 耳鼻咽喉科 小兒科
渡邊醫院
大連市信濃町四四 電車浪速町停留所前 電話五六六六番

金庫 手提金庫 電球
批發零售
佐井田洋行 大連市監部通 電話四五五二番

農工用 船舶用 發動機
日光商會 大連敷島町六番地（監部通）

洋服 制服
材料優秀 式樣新穎 按月代打 價格低廉
榮星洋服店 大連市惠比須町一五二

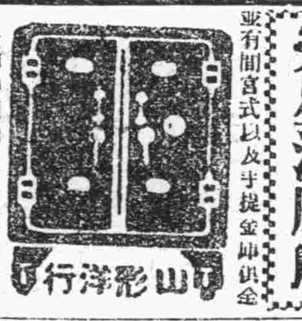
專有間宮式以及手提金庫俱全
山彩洋行 大連浪速町 電三〇一五

便利低廉 堅固無比
不二 謄寫版
大連市榮町二番地 惠比須町電車站前
大氣堂 電話四二四九番

招募販賣員
不限年齡與學歷但須能堅忍耐勞者收入優厚希望者午前中面談
大連市山縣通一九四 貿易商 大同商會

恭頌 安東撫順 警務署刑事 革徐忠國諸君破案神速
茲因敝號櫃夥陳英杰於五月九日携櫃款百八十元潛逃無踪當即報告本管出所備案經署內刑事諸君加搜査並分函各埠刑事代爲追緝果於五月十二日該犯在安被刑事徐君忠國搜獲帶署供不諱將竊取之款盡數追出轉撫順警署飭敝號具領毫未損失若非兩署刑事破案神速敝號之款豈能完璧歸趙感戴無以爲報特登報聲明藉表謝忱
撫順驛 復興泉恭頌

大阪商船定期航輪

○開往門司神戶大阪 午前十時起碇 ×印一等客不載
烏蘇里丸 六月三日
哈爾濱丸 六月十一日
別諾斯愛列斯丸 六月廿六日
貝加爾丸 六月五日
烏拉爾丸 六月九日
○神戶直行（一等船客不載）
×他克馬丸 六月一日
×夏得露丸 六月七日
○開往天津
○開往上海福州基隆高雄
盛京丸 五月卅一日後三
福建丸 六月廿一日
長沙丸 六月廿三日
○開往天津（客室完備）
長安丸（不載客）
河南丸 六月一日
日東丸 六月六日
○開往今治橫濱（客室完備）
江龍丸 六月十三日
河南丸 六月四日
日東丸 六月十一日
○開往紐育（神戶四日市橫濱）
江龍丸 六月十八日
北陸丸（不載客）
○開往歐州（不載客）由上海香港新嘉坡
大阪商船大連支店 代表電話四一三七番 四〇九番 二三〇八番 二二一六番
奉天出張所 新京出張所（乘船切符發賣所）

日本國際觀光局
大連伊勢町觀光局 電七〇三四 五五五三 三〇四二
滿洲旅館協會 電三六八二
撫順觀光局 奉天觀光局 長春觀光局 哈爾濱觀光局
營口觀光局 沙河口出張所
乘船切符取次所 大連市伊勢町

國際運輸株式會社
大連支店 電話三一五一番 同販房 電話六二八二番 大連市山縣通二二一
支店 鐵嶺，開原，四平街，鄭家屯，洮南，奉天，通遼，長春，下九台，松花江，伯都訥，榆樹，雙城堡，哈爾濱，昂昂溪，一面坡，龍井村，子局街，天津，青島，上海，釜山，草梁，統營，大邱，仁川，京城，平壤，義州，元山，草麻，咸興，清津，會寧，北上三峰，滿浦，基隆，高雄，東京，神戶，臺北
凡關船車聯絡運輸之貨物由左揭各支店發行貨物引換証

惠通行輪船行輪
○開往芝罘威海衛仁川 利通號 六月五日
○開往芝罘 福壽號 六月二日
○開往芝罘西口 泰康號 六月二日
○開往門司宇品今治尾道 照國丸 六月十四日
○開往芝罘 惠康號 五月卅一日
○開往安東 神祐丸 五月卅一日
大連市加賀町三十番地 電話三八五一八番 惠通行

阿波共同汽船行輪
○開往芝罘威海衛仁川 下午七時 第十六共同丸 六月四日
第廿六共同丸 五月卅一日
○開往芝罘威海衛仁川 下午七時 第廿六共同丸 六月十二日
○開往天津 長山丸 六月七日
○開往仁川鎮南浦 長山丸 六月十二日
○開往芝罘 第十八共同丸 六月卅一日
○開往營口 第十六共同丸 五月卅一日
本社代辦新山東鐵路及朝鮮鐵路各種運動一切事務
阿波共同汽船會社 大連市山縣通電話 五〇〇一 八六九一

近海郵船大連行輪
○開往橫濱 祥保丸 六月三日 淡路丸 六月十二日
○開往天津 淡路丸 六月十七日
○開往牛莊 宮浦丸 六月十二日
○開往基隆高雄 竹島丸 六月一日 玄武丸 六月九日
岩手丸 六月七日 第二義老丸 六月廿三日

朝鮮郵船大連行輪
○開往青島仁川
○開往朝鮮博多長崎鹿兒島 會寧丸 五月卅日 平安丸 六月一日
以上各輪之出口日時因天候關係或有更變

日本郵船大連出張所
九州郵船株式會社 近海郵船株式會社 朝鮮郵船株式會社 大連代理店
電話 七八四六 三七三九 六七二二番
日本郵船出張所代理貨物 大連市敷島町六
丸二商會 電話四二四六番 五八八八番
乘船切符發賣處 日本國際觀光局 大連市伊勢町五五五四

日清汽船大連行輪
○開往青島上海 午前九時 唐山丸 六月四日 華山丸 六月十三日
大阪商船株式會社大連支店 電話四一三七番
國際運輸株式會社 大連支店 電話三一五一 同販房 電話六二八二

大連汽船定期行輪
○開往青島上海（上午十一時） 長春丸 六月二日 奉天丸 六月七日 大連丸 六月五日
○開往天津（天津溯航） 長平丸 六月二日后一 天汐丸 六月三日后一 天津丸 五月卅一日前十
○開往安東 天汐丸 六月廿日後五
○開往龍口 平丸 六月二日后六
○開往長崎基隆高雄 山東丸 六月八日前十 山西丸 六月十七日
○開往新潟伏木敦賀（載客） 河北丸 六月十七日後四
○開往芝罘威海衛 遼河丸 六月十四日后七
大連汽船株式會社 電話番號代表七一三一番 專屬貨客取扱店（大連敷島町）
永和公司 電七八六八 七〇五
台（大阪神航路貨扱連須磨町） 澤山商會 電五二六五番 四六八一
丸二商會 電五八八八 四二六四番
乘船切符發賣所（大連伊勢町）電話五五五四番 國際觀光局

政記輪船行輪
○開往江陰 成利號 六月七日
○開往青島 增利號 六月五日 安利號 順利號 六月一日
○開往之罘 永利號
○開往青島上海 豐利號
○開往香港廣東 昌利號
○開往芝罘龍口 有利號 五月卅一日
政記輪船股份有限公司 大連市監部通三十九番地

各地新聞

民部警務司預防匪患 擬召開全國警務會議

新京 時值初夏。青紗帳起。民政部警務司爲預防匪患起見。定於本月二十九日及三十日兩日。在新京大同自治會館。召開全國警務會議。首都警察總監。哈市警察廳長奉。吉。黑各省警務廳長。興安署警務科長局長均蒞京出席云。」

賊人開窗竊物

開魯 北市場附近住戶張慶雲家。於昨夜晚不知何時被賊將窗推開竊去衣物數件。計價不足二元。可見社會經濟凋敝。爲盜者亦所獲不豐矣。」

賦加稅 民部調查廢除 農商會將嚴厲改革

新京 各縣市農商務會徵收地方稅時。曾增收賦加稅。以充作該會經費。但據該會民國十八年發佈之商務會規則。規定該會經費係由該會員負担。今竟添徵賦加稅移作該會經費。實屬違法。且使人民負担加重。於新國家之王道精神。適相背叛。茲聞民政部當局。有鑒及此。已着手調查。一切詳情并擬廢除委托農商務會代徵地方稅辦法。以謀預防弊。對農商務會亦將加以一番嚴厲之改革云。」

中銀最近銀額

新京 滿洲中央銀行。自五月十二日。至仝月十八日。限發行準備。保証平均額數如下。」

發行額 三一、九一八、五五〇元三三
準備額 一〇、六八二、六六六元六八
保証額 二一、二三五、八八三元六五」

端午節中之悲劇 節關難渡髮妻愧憤吞烟 即時行樂縣作輪下寃鬼

奉天 大西關月窗胡同門牌七七號住戶婁某。係山海關人。有製鞋手藝。在商場某鞋店傭工。收入甚微。於四月間其母携其妻子來奉。婁某覓房一間度日。勉强維持生活。不意其妻多病。求診無力又屬端陽佳節。求借無門家中斷炊一日。其妻又向婁某索欵過節。婁某情急。乃生厭世之心。於陰曆五月初四日午後六句鐘。赴大街某鴉片小賣所吸烟泡二枚 又携帶一枚回家。乘其家人不備吞在腹內。約半句鐘。毒性發作。在室內亂撞。其妻見景況不佳。急往警所報告。由分所長劉希武携警士十一名赶到急派警將庚午醫院長接來。用倒藥一服。略見平穩經一句鐘。鴉片毒水將倒出。始無喪生危險。該院長向婁某之妻。索藥價出診費。大洋六元。婁某之妻跪地求情小莫幾元。醫士不許。抽袖而走。後經婁某岳父担任。醫士始去云。

又訊市內汽車肇禍事。近來時有所聞。雖由於指揮者之不良然亦由於司機者技術不佳之所致。二十八日因係端陽佳節。市內各機關團体以及商工農學各界。均皆休息小致而街內遊人頗衆。而尤以小河沿之道上遊人爲最多。是日午後四時三十分許。在警察第二署魁星樓分駐所管界礦炸。市胡同。突於該時由西往東來一大型汽車。風馳電掣。行駛如飛。行自利行成當門前。當將一搭乘脚踏車之行人撞倒。隨車帶出數丈。當被該地行人大呼。經該地値崗警士喝住。一方檢視該受傷之行人。則業因傷過重。即時死去。頭部及週身四肢。受傷極重。情狀慘極。目不忍睹。當由該城分所轉報該管警署轉報警察廳。該廳接報。復派搜查股長張忠臣蒞場檢証。飢及該汽車爲一三二〇號。係屬小北門裡正義閣之汽車。司機者爲祁永年。該該被害人經該股長調查結果。爲大西邊門裡三聚興鐵工廠之工人。名孫錫林。現年十九歲係河北省人。當日因放假騎車前往小河沿遊玩。不意行至該地。被汽車軋斃。除飭由該工廠殮屍暫行掩埋外。當將負刑事全責之司機人祁永年帶交警察廳從事懲辦云。

啓字里分所管內 福祥成煤局被搶

奉天 大西關啓字里分所管界鴻信。門牌四三號。福成祥煤局。執事人譚姓。原籍山東芝川縣人。已於去冬病故。所有櫃內事務由其妻譚吳氏經理。前廿七日午后七時三十五分。由該號正門。進來匪人三名。進屋說買灑灰二千二三百斤。每百斤四角。一匪說留定錢。遂由腰內掏出手槍。逼迫譚吳氏將現洋獻出。一匪在屋。手持大秤桿。將櫃夥譚慶和看住。墩在一旁。譚吳氏聲稱無錢。匪即在譚氏腰內搜翻。搜出鑰匙一把。遂將錢櫃打開。搶去現洋三十餘元。該匪人搶畢。即向北逃走。該匪走後。由譚吳氏之長女。報告五斗居分所西之交通警。一方譚吳氏即在匪後尾追。大呼前端跑的係胡子你們快截住等語。彼時警察方面。聞信已赶到。帮同尾追而劉連瑞署長等。已接到報告立即率同主任。署員。隊長等前往檢視。」一面報告警察廳。并經聯名各署協緝。復飭所屬各分署」一休出動。檢查行人終未緝獲。劉連瑞署長。以該管署員陳忠孝。趙鴻信。分所長王榮等。事前疏於防範。事後又一匪未獲。職務廢弛。罪有應得。着予勒限七日。將此案賍匪。俱獲送究。查匪人相貌。一匪大格。年約二十七八歲。係北京口音。光頭長臉。身穿褲褂。一匪小格。年二十七八歲。本地口音。高鼻樑長臉大眼睛。頭戴青禮帽。身穿青大衫。一匪大格身穿青大衫。頭戴青禮帽云。

北寧車 檢開實行通車

奉天 被龔軍破壞。迄今不能之山海關以西北寧鐵路。因日滿軍及奉山鐵路總局之決死的努力應急修理完成。自二十八日已開始運行至開平矣。」

柴草付之一炬

營口 本縣附城村邵家屯西南街。住戶王學亮。於五月廿六日。在該住戶院外空地。堆積秫稭二萬餘捆。不戒於火。突然發生火警。當經該戶報告警所。轉知日滿消防隊。移時均行赶到。而火勢洶洶燃燒。該消防隊用最敏捷之救火術。灌撲多時。火始息滅。結果焚燬秫稭一堆。約値大洋一千餘元云。」

蒲節機關補假

營口 本埠各機關學校。以蒲節日。均行放假休息。但是本年蒲節日。正値星期日。以故各機關學校。援例於翌日二十九號。補假一日。以資慶祝端午節云。」

強制驢子性慾 幾乎掉了下巴

扶餘 東北營子有吳某老翁。年逾五旬。精神矍鑠。於日昨。（二十三日）因事牽驢他往。（想係推碾子去）既歸。適一人牽一牡驢經過門首。翁閫係牝驢。一見牡驢。獸慾衝動。張再搖尾。脫韁隨去。翁急追上。强向回牽。因而驢性發作。大踢特踢。老翁躲之不及。故驢來回院中。終被驢踢及下巴。當及曩倒。經十分鐘許始起。僅被踢掉門牙兩枚。幸未踢掉下巴。亦可謂幸矣。」

端陽降雨掃人游興 檢查行人以免亂源

吉林 本月二十八日。爲舊端陽午佳節。朝日未出。售艾聲洋溢街巷。一般好事者。又因親自往採。藉增雅興。故是日北山游人極多。雖龍潭。小白。江南三島。素少人跡之處。亦游人絡繹。吉林熙省長。亦於是日。邀各機關首領伴游。乘汽船馳往龍潭山。距料午二時許。陰雲四合。初則降雹如豆。時約十餘分鐘。繼則大雨如注。至四時始止。游人因此。皆大掃興而歸云。吉林省會警察廳。注重城內防務。恐宵小於端午節期內發生意外。故特命各署於早晚五時許。檢查來往行人。以防亂而而保治安云。」

學生旗費發給

吉林 吉城各中學。如一師。女師。一中。女中。縣中。工中等校。已先後呈請發給學生旗費。吉林省署查核已畢。將費欵交諸校發給學生。近日各校皆牌示學生。執証領取旗費。高中生十五元四角。初中生七元七角。以上均爲國幣云。」

高法庭長轉任

吉林 吉林高等法院。民二庭庭長。業榮任新京高等法院長。遺缺已委[illegible]疏九接充。緣該氏爲刑二廳長。今調轉之。刑庭缺由該庭王一平推事接充。餘職該廳尚在物色中云。」

省署各廳 追悼隱岐佐藤

吉林 吉林省公署。總務廳。民政廳。警務廳。及清鄉委員會。以日前虎林縣參事官。隱岐太郎。及該縣警務指導官。佐藤軍男。因公殉職。情殊令人惋惜。會議於木月二十九日。下午一時。假省教育館運動場爲會場。開追悼大會。各機關派代表參加。並與祭儀。斯時當有一番哀典。隱岐佐藤二君。雖已瞑目。但生世英明。死尚有哀榮云。

皮鋪善於行毆

懷德 邑西街賈皮鋪。係獨資營業。苛苦成家。稍有積蓄。近年又開設油坊粮業商。維其父子品行不端。每於人交往。非便宜不取。三言五語。即得成訟。每年計數十次。比鄰均不勝其煩擾。昨日（即二十二日）因賣豆餅。又與買主口角。扭打成團。該父子素日因品格稍差。有事鄰右均知若罔聞。以致成騎虎之勢。買某竟用手槍向相。所開如是。將不知如何解決云。

錢糧交易所 決定業務擴大 資金定百五十萬元

哈爾濱 濱江糧食交易所自經改組後。即由財政部擬定組織章程。一方並決定將該所範圍擴大。兼行辦理錢鈔特產等項交易事宜。並名日亦改稱爲哈爾濱交易所。準業務擴大之關係。同時資本金爲八十萬元。擬於改組後。再增加七十萬元。共有一百五十萬元。以厚實力云。」

存糧無多 航業運輸日下

哈爾濱 松花江自解凍以來。水即不敷航行上之需要。故各船多在塢行。入夜即行下碇停泊。不敢冒險前推。所以往返一次。多需時日。至進口物如沿江特產之豆麥及雜糧等益以去年水災兵變之餘。更爲稀少。回航各船。幾無物可運。航業界之營業。致大有江河日下之勢。聞開江以來。迄至現在。運來糧石數目之統計。共有六萬餘噸。較之上年同時期所有之數字。尚不及十分之四云。」

票被救回 送匾剿匪當局

錦西 縣城咫尺之鄭家屯。發生大綁票案。帶走劉志遠。鄭老福。經警務局長。平間指導官。呂督察長等剿匪。前在二區痛剿將人票救回。以無恩可報。于廿六日上午十時。劉志遠。鄭率然。恭送潘星橋局長旗傘牌匾。文曰「錦西保障」平間指導官匾「志誠剿匪」呂督察長匾「熱心救我」才課長匾「救我水火」牌匾裝新。燦爛奪目。鼓樂喧天。分頭送往。盛極一時。來賓方面。縣長以下各機關首領各界五十餘名。趨局道賀。嗣畢撮影。備行豐讌。欵待來賓。席間盃酒言歡。飲至二句鐘。始興辭而散云。」

民衆陸上運動大會 各界爭備獎金獎品

東豐 縣体育協進會。主催民衆陸上運動會。於日昨（五月二十日）函知各界。届期參加。茲錄原函於下。敬啓者。敝會主催之東豐縣民衆陸上運動大會。定於六月十日。及十一日舉行比賽。敝人等學識譾陋。殞越堪虞。久議台端。對於体育研究有素。提倡熱心。大會完成。仰荷鼎力。此番比賽。尤賴贊助。或先期賜與南針。或屆時惠臨指導。至紉盼感。如蒙頒獎金獎品。並請先期寄交本會。以便在開會時。當衆宣佈。仰咸感代。時佈胸臆。尚乞鑒察等語。聞各界均爭備獎金獎品。預往觀光矣。」

各界恭送營長

東豐 陸軍步兵三營營長袁亞東。率全部營官佐士兵。於本月念五日早八點十分。東車晉省。地方士紳法團機關。均蒞站恭送。臨登車時。袁君向送恭各界表示感謝。地方公推張耕山答詞。形容商民依爲保障。不忍驟去。迫於軍令。徒喚奈何而已。及至氣笛一聲。鼓勇而去。查袁營長。於去歲胡匪攻城之際。奉令來此駐防。晝夜勤勞。以至寢食不安。每逢城防緊急之時。則必身先士卒。勇往直前。縣城得保全者。皆賴袁君之力。現聞調晉。省論功行賞有編升衛隊團長消息。是否屬實。姑誌之以觀厥後云。」

鴉片零賣人 組設籌備處

東豐 東豐警務局。奉省令指定施錢一。王蘭芳。岳營閣等爲第一期鴉片零賣者。該等均各賃屋組織籌備。已俟押金交妥。許可狀領。必定依法組織。正式開辦。想施錢一等。均富有身家。財產雄富。營業前途。大有發展之勢。並聞有二期三期。鴉片零賣之許可云。」

縣長實行警備工作 頒發軍用民戶車價

梨樹 本邑縣長曲康本。蒞任以來。對於地方應興應革之事。無不力加整頓。新著成績。近際鄰村匪亂。深恐竄邑滋擾。日昨躬赴各區。召集鄉村會議。施行警備工作。一面考察春耕。視民疾苦。至關清鄉方面。督屬查拿允力。務期斷絕根株。肅靖地方。若該氏。可謂關心民瘼。勿忝厥職云。」第一區聯村辦公處。辦事員王宗周。自就任後。鑒從前村公會。每因措施失當。時與業戶發生爭執。透經召集村會議。對於會務力求改善。以杜流弊。茲就發給軍用民戶車價一事。飭戶臨時領取。不得積壓。民戶稱便。故博得一般人士之好評云。」

縣城苦旱祈雨

梨樹 本邑入夏以來。久未落雨。早種之田多半種子枯乾。未耕之地。觸目皆是。近日尤見亢旱。月之念八日。由官界召集紳商會議。舉辦祈雨大會。擬假公所作爲壇場。進行如何容訪再誌云。

球術聯賽 提倡學生体育

梨樹 本縣師中一小校長長趙春波。辦學多年。勤勞素著。近爲提倡學生運動。造成健全份子起見。特於月之念六日。舉行球術聯賽大會。記者往觀。見會場佈置井然。球員技術。亦頗精巧。觀者如堵。交相稱讚。比賽結果。優勝者。山校發給優厚獎品。是以獲獎各生。均喜形於色云。茲將各組優勝者列下

足球 高中部新師一級 初中部中八級 小學部高三十二級
網球 高中部新師一級 初中部中八級 小學部高三十一級
籃球 高中部新師一級 初中部師講七級

夫婦破鏡重圓 張某見景情傷使珠還合浦

開魯 近有王某者。曾於客歲入伍從戎。迄今在外時已年餘。忽念家中並無多人。而髮妻年幼諒必獨對銀燈顧影淒涼。該王某因念及此兀自傷情。如斯辭差歸里。欲計久伴糟糠。永諧琴音。從此再不遠出矣。不料從戎未久。而妻子去幢。通坻家門只見梧樞雖在。彩鳳已空。如斯詢之鄰里。方知其妻因誤聞其死。已更嫁張某矣。王某聞之急往見夫妻見。面相抱大哭。其後夫張某。見此情形老大不忍。遂倏令該婦歸還。與其前夫破鏡重圓。當此民德衰敗之世。而若張某之惻忍行義者。恐亦不可多得矣。

饑民嗷嗷待哺 匍匐來縣請賑

黑龍江 廿二日。有城北距城七十里之敖里木旗屯。老翁男女四十餘名來省。在龍江縣求發賑糧。以維生路。聞龍江縣李縣長。已允彼等所求。擬向當局請示辦法。當時並將彼等難民。送至北關店內暫爲存住。俟有相當辦法。再遣彼等難民回家。彼等難民在街市行走。甚爲可慘。一路行一路悅。問其何故如此行走。係屬因何所致。則皆言。己三二日未米飯充飢。所致自該屯來省。路上皆挖吃青草。如此行走。實因饑所致。看此行爲。官方如不與彼等設法。似將餓斃。望當事諸公。與各慈善團体。可急設法。發給彼等賑糧。以免餓死。則彼等難民。定感激無涯矣。

龍宮竟肇焚如 蛤蟆螞蟻遷移轉云已有先兆 居民漫而不察悉遭魚池之殃

樺甸 查本邑三道街。即係平康里。妓女麕集。茅屋櫛比。街道奇窄。詎於月之二十夜半。自西北隅香菓舖。突然起火。旋即火衝頂梁。既而火剪起空橫飛。一觸即燃。一刹那間。火成燎原之勢。當經郭志清署長。協同消防隊長管成憲商會坐辦劉恒久。躬率水龍拚命施救。無如火焰橫飛。磚瓦崩落。僅閱三小時計成焦土之市房。共二百三十二間。此誠空前巨火。計共損害達現洋三十萬元以上。計被火者。共一百二十八家。於是妓女小販商人。連聲叫苦不迭。即本報記者濫火窟。見之亦不禁心傷也云。溯查於未起火之三日。平康東胡同口。即有蛤蟆三十六對。各雌均負一雄。雁行東遷等情。當誌本報。詎知於蛤蟆移居之次午。平康巷口。竟有無數黃螞蟻。結成繩式。逦迤西遷。故智者僉云不祥。而附近居戶。亦毫不注意。迨嗚蟻兩日夜行遷盡後。是夜乜火。則妓女嫖客。均從夢中驚醒。一見火勢燎原。登時心胆俱裂。南北莫辨。於是顧命要緊。故妓女換穿嫖客的褂。當作褲子而逃者。亦有嫖客攫住妓女的底衣者去者。或有嫖客白身鼠竄者。更有謂雙鳳堂妓女艷春亦裸体跑至大街。尋人救火。赤身條條。穿若無人。迨有好事者。質問赤身之事。伊始羞赧蹀地。既而由警察尋破衣一件。令其穿着。伊始他去。若此光怪陸離之事。不勝枚舉云。」

僞軍趙司令之妻 竟在錦西被捕 聞欽仰王道來城醞釀投誠

錦西 縣長王在邦。據舒英年稽查報告。前攻打興錦等處。大名鼎鼎之義勇軍司令趙雨時妻某氏。潛至來縣。投寓南街。前步分隊班長李仲三家。携帶違禁物品。窺伺縣城。狀況等情。縣長據報。立飭該稽查率偵緝數名于二十四夜十一鐘主捕。當將李某。及趙雨時妻拿獲。搜出烟土一包。大槍子彈數粒。一干人証帶縣署監押訊辦。」【又訊】義勇軍司令趙雨時刻已歸中歸田。欽仰光明王道國家。誓死投誠。先派其妻來縣。託有力士紳。介紹投誠。寓住李班長家。遺妻現身當局。表示誠懇。究竟是否確情。仍待調查云。」

泰東日報營業局
電話八〇九一番

瀋陽有聲電影院

四經路七緯路

六月一日至三日開演（祇演三天并不加價請早賁臨）

上海天一影片公司偉大出品

陳玉梅 孫敏 最成功合作之一套

又是一套全部上片發音對話中國有聲片

芸蘭姑娘

駐瀋上海天一影片公司總發行所謹啓

群星　第二十九號　每星期三出版

歡迎短篇作品

悶葫蘆室隨筆

——中國人與水獺帽子——　君猛

中國人是有禮節的，因爲你可翻開幾千年來遺留下來的「禮記」，啊！那是多末金科玉律的人的行爲的標榜呀！然而，自從海禁一開，所謂美物具同洋化的風氣傳入中國後，已把人的種々形動，弄成畸形，簡直痛快的說一句：成了四不象！

當你去到正象的場所，不管是禮堂、或者是學校，那群大人先生，你總可以在他們身上發現那醜態暴露的形々色々，你會看見他們穿着西服外套，脚穿着燈亮眼睛的漆皮鞋，頭自命不凡的，一步々，咯叮！咯叮！的走進會塲！只等到散會，他的棉被一樣厚的外套，也不會托掉！

你還可閉目靜想，昔者大名鼎鼎的清家大使李鴻章，在赴俄國辦事會塲宴會的笑話吧！不用說在腦後拖着那尾巴的長髮辮是多麼可笑，專按他那隨地時疾，最可傳爲笑柄的在不得已情形下，把痰及吐在酒杯中，該是如何令人齒冷的事情呀！

尤其是最近，大概是三天前的事情，本地教育廳長去實驗小學察學，見一位白先生在課堂上講書時還穿着貴重的外衣，立時受到廳長的指問，本應免職，奈校長求情，暫緩充姑寬辦法，僅罰半月薪金，以儆效尤，這不也是不懂禮節的鐵證！

但這全是小事，所能視爲大事的，還要算是中國人和水獺帽帽子，談到水獺帽子，人人都知道那是貴重的物品，而且許多人的頭上早就裝飾了這珍貴的東西！然而就因爲宅貴重，可就生出笑話，可就把人形成不彈性了！

我常看見好多人戴着水獺皮帽子，而不放下遮耳，認那天氣是如何的嚴寒，還是什麼道理呢，還是很容解答的問題，乃是因爲宅貴重，而怕磨壞了！

家裡常來客，戴水獺帽子的自然也不少，但有好多客人全是習慣了的頭頂着帽子進屋，而且當他們已坐在椅上談話的時候，還不脫下來！也有的免強精心的脫下來，而他的談話眼光不時就要輕注意到水獺帽子上去，當他們走到另一個屋去時，他不等起身，先機械式的把帽子拿在手裡！這是什麼道理呢？這自然又是好解答的問題，乃是因宅貴重的原因，怕放在沒 人的屋中 不翼而飛了！

我還記得在去冬，將冷的時候，有一個朋友面呈喜色的走到我面前，劈頭一句便說：「喂！老李！你猜我這水獺帽子多少錢買的！」我從來沒看着他如是喜歡過，「猜不着！」我並非猜不着，實在因爲我生他的氣，太好誇張了，「猜不着！吋！四十塊！四十塊！還是國幣呢？……這帽子買的還算便宜，不然那必須花五十塊……因爲我是內行！」我眞討厭他！若不是多年的老朋友，我定會同他爭辯起來！然而他依舊大講特講再誇他新買的水獺帽子！是什麼度？又是什麼「北獺」而別於「南獺」，與衆不同！……的科々使我頭疼的話語，這是什麼道理呢！這也不難解答，乃是因爲宅貴重，而表白他自己的貴族！

唉！我不願再多說了，實在水獺帽子害人的地方不淺，並不是我戴不着水獺帽子，而講說水獺帽子不好，而實傳不許戴，實在這樣的事情，在這廿世紀人的社會裡，因爲水獺帽子而生出五花八門，許々多々的怪現象：啊！全是因乎貴水獺皮製成的原因哪！要不信！我還可以捏造的舉一個例，聽說各大帽舖，作帽子的水獺皮，全是緊鎖在石櫃裡，做一個，拿一個，掌櫃的怕伙計們偷出去換燒餅吃呢！這也是因爲宅貴重的原因，假若一個販賣水獺皮的商人，要不愼的把他所運到的幾百張，甚或幾千張水獺皮丟了呢！那無可諱言，若不是去上弔自殺，也定要得一場大病！

原諒我吧！我不能再多說了，實在多說是無益的！

一九三三、三、十五、於吉林

暮春雜記

寒峻

慚愧，眞慚愧！唉，我也不願 寫這些無關痛癢的某夜話了，自從致學期開始以來，我的生活，我的意識，的確轉向灰燼時 期了，想起當日的熱情，想起當年的盛勇，問自已良心時好不自愧？唉，自家昨個甚麼人呢？自家是辜負了難得的青春，辜負了既往的熱火了！

———昨日桃花今日謝，××××××——————

在已往，自家是隨着 四季的轉換而生濃趣，春天居然拖着灰色尾巴飛過了，我們雖沒有資格去「賞春」「讚春」而春的陶醉不能不使我們傾倒，何爲 今年的春，倒引起自家的厭倦了呢？……

———桃花開了，柳絮落了，我愛桃花，々々偏生在人家，我愛柳 絮，柳絮偏被狂風吹去，———這是我日 來愛誦的句子，在花族絢爛的時期，老天偏使我生病，老天使我？不，不，這正是「禍由自取」，自己不 會飲酒，偏要逞出英雄氣慨去爭着喝，自己不會吸烟，偏要攙着紳 士的架子去吸，以故腦子痛漲了，眼也懶着睜了，在以前是愛讀書與繪畫的，現在祇有在 被蒙中幻想，春却拖着灰色線尾飛逝了，桃花凋零了，謝落了，片々飛到我的讀書案前， 我拾起幾葉 殘瓣送到唇邊， 在這一刹那熱烈流下了。

終日伴着，我的是，炕桌，衣箱書櫥，寫字臺，矩形的 天，天眞無疵的小朋友，他們拿我眞像自己的 大哥，臥在室中，倒有他們給 我談話，給我扶侍，但是呀，外面的風雨是無情的吹着呢！……

藏在假面器下罵我 譏我的朋友們，祇要你們喉頭不怕號斷了，那你們就叫號吧！

數千里外 流落的父親，渤海之濱永眠的母親，我願把這點牢騷，敬獻給你們吧！

——————雜記三二、於長——————

憶友

（曦）

春將暮了，
春將殘了！
點點的落紅，
絲々的垂柳，
浴了春雨。

如今，
你果然作了異客，
獨飄泊在異鄉，
你的來書！—使我悵惘，
只見幾行字跡，
怎能代替對談？
漸々瀝々的春雨，
絲々牽起我的追憶，
小溪的泛舟，
蕩漾在綠波，
公園的小遊，
緩步在仄徑，
將落的太陽，
襯着晚霞，

一切，一切，
憶起 成了泡影！—
—新潮社—

一棵杏樹

醴叙

早晨我冒着沾濕的細雨到後去散步時，突見那一棵杏樹已經開花了，—紛紅嬌嫩的花瓣上，朵々都含着幾滴晶瑩的水珠，那鮮妍的姿態，不由我不喊一聲『啊，可愛的杏花！』但他的環境却太乾燥了，太沒生氣了，—周圍盡是磚砌的教室，地面上被學生遊戲時踏得精光，連一株綠色的小草也沒有，這情形在誰看去都覺得是他的可憐，—他也太孤獨了，

雖然我想這適足襯飾他創造的藝術，顯露他生命存在的價値，這在他正是十分得意十分光榮的機會。」

近來有許多青年，常以社會汚濁感覺環境惡劣而抱「厭世主義「；究竟「厭世」如何我們不必論他就這社會來說，固然是枯燥的，—我不是「樂今派」的墮落者，決不承認現在的社會人類的光明；但是在這腌臢的社會裏，你如能盡你的責任，—盡你所能盡的責任，那種精神不是有永久存在的價値嗎？所以我說們生在這個社會里，不必瞻此顧彼憂前恐後的設計，只要看你自已能否這棵杏樹似的開幾朵鮮花，

朋友們，自以爲清高而懷「厭世」之想的朋友們，這棵杏樹給我們以絕大的啟示，儘夠做我們的模範了，請大家要實々在々的去學他去，

—去歲此時作，今重抄於淸 水社

爐中火

（南海）

爲青島琴作……

啊，我心愛的女郎，
我不要辜負你的恩量，
你也不要辜負了我的心腸……
我只爲你呀！
燃到了這般模樣！

啊，我心愛的女郎！
你該知道我的身世，
你該不嫌我賞勞動的奔忙？
叫我還勞動胸中！
才有火燒的一樣！

啊，我心愛的女郎！
我想我的肉体，
原本是有用的健將，
我活埋在苦非多年，
到如今才重得見日光！

啊，我心愛的女郎，
我自重得見了日光，
我時常想念我的故鄉；
我只爲你呀！
燃到了紅模樣！

一九三三、三、四、大連五大公司方

故鄉的春

（狂葉）

春的恩惠普遍在人間，和藹的春風，吹醒了深睡的灰色大地，給草木罩上了綠色的外衣，吹來了美麗的蜂蝶，鮮艷的花，點綴這宇宙的燦爛光華，風聲喚起了人們死寂的心房，使宅們發見前途美滿的光芒，但是喲！你能不能將遊子思鄉的心靈，吹在了久別的故鄉？

我再疊花一現的天眞，剎那童年黃金時代的過渡，已成了過眼的雲烟！別離了可愛的故鄉，一剎那間已有五個週年的過去了！故鄉的一切印象，尙可憧憬追憶；

雖然是一個嘈雜的城市，但是沒有鐵軌車的拉強征人，更沒有大工廠的煤氣混濁，街上沒有怪吼不人道的市虎，和窮人拉富人，也沒有馬車，所見到的，除掉學生的雙輪飛，就是軍士的四足跑，此外不管你是軍閥，是政是紳商是腹賈，也得和平民一樣去兩足着地的去步行，所以人類階級的分別，還不似大城市的明顯！

尤其在這春神涖任的當兒，故鄉的一切玄妙的天然景緻，最令人陶醉而留戀！

城東斜坡的古道上車水馬龍，電燈廠的烟筒青烟如虹，北門外山嶺紅墻裡的沙彌捧經誦諷，油綠亞蘭的草兒生在了高聳石山的隙縫，西門外苗條的柳枝垂吻着竹籬裡的艷粧桃花，平治校紅樓下的仰首行人和怪喊的小販擁擠，南門裡斜倚石欄杆的少女，笑渦向着一縷碧清流水，

母校黑油々的圓形校門，幻演着逝去的天眞一幕，一幕關帝廟的暮鼓，響應着天主堂的晨鐘，

最可紀念，是在西郊外童年伴侶表兄的家裡，是一個被靑山綠水包圍的鄉村，村左一片荒闊的平原，茂盛的細草，靑背茸茸恰似一幅織錦細茵，一枝一枝白黃色的野花，都仰着一副浪漫無羈的面龐，向着陽光微笑，如狂的蜂蝶伴着牠的情侶任意飛翔，小鳥站在枝頭奏着消閒世界的淸悠曲，雪白色的羔羊，向着潺々的流水發痴，啊！牠也會忘了殘冬時代的嗟々哀叫了！開大的柳蔭下，滑光靑石一塊，是我和表兄的臨時坐椅，我倆有時合着鳥語而作着無節奏的兒歌，有時逐着蝴蝶的蹤跡跳舞，天々作這白然世界裡的逍遙者，倘在內心的只有快活，足栓淡紅色的晚霞親吻着壯嚴的西山，花兒合了苞，蝶兒息了舞，

在每次走到村立小校的門前，時常被一個討厭的胖女教員攔住，她的手撫摩我們的頭部，向我們說：

『活潑的小孩子，珍重你的天眞吧！剎那間牠會和你脫離關係！社會的責任，也一點一點的壓在你的背上，任你怎樣掙扎，亦難擺脫！再想目下的時代，使你得到的就要變爲悲哀！活潑的小孩子，珍重吧你的天眞！』

我們不了解她的用意，只是向着她嘻々漫笑，有時或許說他一聲可惡！

撫今追昔不覺倍極惆悵！別了故鄉五六年間，一切前途的希望都淪落在社會裡那裡，有生的意志！不過是攢聚在金錢飯盌下的一員弱者！一隻徬徨在十字路口的迷羊！目下雖然又到了萬物萌芽的春天，但飄震在人海裡的遊子，那裡看得見幾經劫變的故鄉的戀人春景呢？空使欲腸轉心欲碎！

春神哪，你的恩惠普遍在人間，但是喲！你能不能將遊子思家的心靈吹在了久別的故鄉？

——寫於白眼社——

痛潮

克曼

頹靡無神奔蕩在那惡魔的愛路上，
狂浪怒號沒有喚醒我那迷途之象，
黯然的靈魂似乎沉淪了憤慨家庭之社會的決心，
刜刺苦酸那有我那懸帆進路之航
唉！愛之神啊！
你給我多少嘲笑？
你給我無涯痛潮！

◇　◇　◇

蹈着愛國，吼着黑暗，是非假面之人(?)
聞着澎湃，喊着愴寂，豈是感情之物(?)
鐵獄裡的朋友！甜蜜裡的愛神！
踏進你那光明燦爛的路上！
邁進你那眞實澈底的奔航！
切不要爲愛犧牲了你那瑰靜壞！
切不要爲愛而受嘲笑！
切不要爲愛而起痛潮！

——R港N校一九三三、四、投於進門苦悶裡——

小詩

華

四

可怕，
蘇秦張儀之口，
時時，
給人類在製造，「仇恨之酒」！

五

辛辛苦々，
製造出的結晶，
不料，
竟被拿去殘殺無辜？
可憐，
工人們的初心！

二星期後

體量增重

第威德補腎丸

爲生命基礎之健康保障

能使瘦弱者轉爲強壯如每日服之一二星期後即能見其神效治風濕背痛腰酸等病症見效尤速

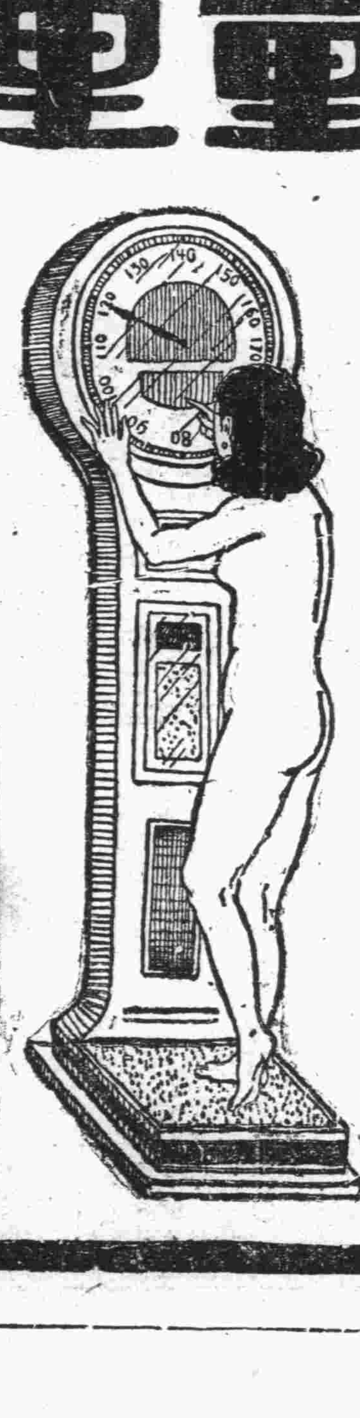

各大藥房均有出售

改訂國幣建並訂正內部

滿洲國關稅稅率表

輸入稅率表一部金壹圓五拾錢

輸出稅率表一部金壹圓

大連稅關指定

花田印刷所

大連市監部通一九

電話三四六二番　振替大連三三九番

耳鼻咽喉科專門

森本醫院

大連市大山通六十三番地

電話五三七〇番

院長　醫學博士　森本辨之助

廣告

敬啓者玆以新京日益繁興官商雲集凡百事業莫不發達敝寓有鑒於此不惜重資特在新京三笠町四丁目建築樓房開設遠東公寓旅社備有客室三十餘間列分一二三等陳設俱已齊備空氣新鮮門面五彩花燈電話電鈴電扇暖氣自來水均各方便床帳被褥應有盡有對於應酬招待格外週到全部點綴精益求精各界諸君　惠臨一視方知不謬　謹擇於二月十五日開幕至於營業價格從廉克己恐未週知特此聲明以廣招徠而副雅意

新京遠東公寓旅社　經理　劉玉堂

日長電話二四五三

此東印度華僑現年七十有二

猶充滿少年精力

行年七十有二者往往老態頹唐矣惟張君宗猷則不然張君現居荷屬東印度西里伯巴釐釐連地奴埠來書聲稱彼猶充滿少年精力而歸功於韋廉士醫生紅色補丸凡高年男女感覺衰朽者試一閱之而借鑑焉　張君書云「鄙人現年七十二猶覺康强但在未服韋廉士醫生紅色補丸以前亦嘗虛弱困頓如其他老人予服此丸不多而獲益甚大常覺康强安適故敢竭誠介紹於各界軟弱多病之男女不僅老人也因服此丸今猶充滿少年精力此予之實驗非泛談也」

韋廉士醫生紅色補丸補血清血强健神經名聞天下者已五十年矣實爲治療血虧腦弱消化不良未老先衰諸虛百損痛瘋癱疾以及婦科特症之無上良品　各藥房均有出售或直向上海江西路四五一號韋廉士醫生藥局購備每瓶一元五角六瓶八元中國境內郵費不取

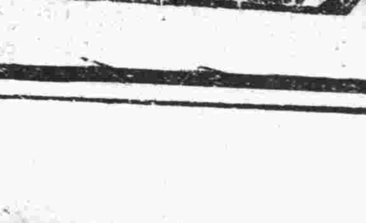

謹防喉痛

喉痛常爲危病之先兆醫者每以喉部爲人身弱點之一務宜妥爲保障以免病菌之侵襲素有喉患者應常備韋廉士吸入止咳片一有微痛立即含用即覺輕鬆而免增劇際此冷燠無常之氣候不時含用此片實爲防患未然之安全辦法其効之大無與倫比蓋其芬芳舒適之滅菌防腐藥氣能直達肺部氣管無孔不入無微不至藥氣到處喉癢停止炎膜滋潤逆氣平順病菌消滅是故治療喉胸疾病不感絲毫痛苦而奏效最速者無有過於韋廉士吸入止咳片矣

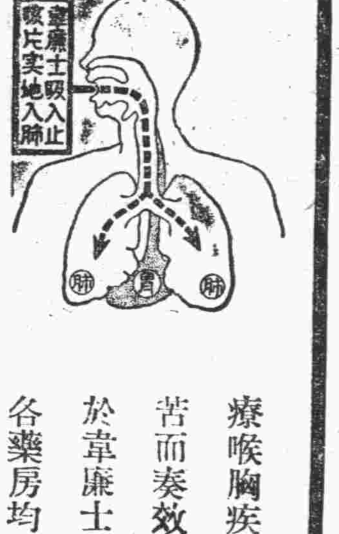

各藥房均有出售每瓶一元或直向上海江西路四五一號韋廉士醫生藥局購備每瓶一元二角郵費免收請認明此裝璜爲要

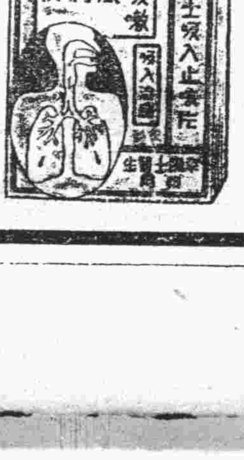

泰東副葉

技擊彙聞　五台驅狼記

跛腳僧（鐵牛）

拳匪之亂，固由於排外思想所激成；然其說之所以能得鄉人贊同者，不僅爲「能避刀槍」之迷信邪說，乃由於「齊心殺韃子」之輕視夷狄心理所使然。大名有王五者，農人子也，膽力異常人，生五歲，即奔馳屋頂牆頭，人多爲之危，父母屢責戒之，不聽，與群兒戲，登高爬樹，矯捷絕倫，父母深慮之，鄉里切切私議，亦多謂日久必爲盜匪，十歲時，父母死亡，王失依恃，家貧，傭於李氏，每屆冬夜，輒就少林會中習拳腳，所用大刀長槍，皆倍重於人，尤精走刀，刀長五尺，運用如風，人多異之「於是走刀王五」之名，漸播於外，每於春正假日，獻藝村中，彩聲四起，名大噪，深閨亦多知者，婦女多樂與之談，王則赧顏應之，初不涉非禮，李氏有女，年與王相若，若時加青睞，久之，遂因愛憐，墮入情網，因與王通，女有嫂，年二十餘，風流自賞，不安于室，微有所知，留意察之，一日，王與女會於後庭，女嫂偵知之，驟掩入以挾王，遂亦與通，事漸爲主人所聞，乃藉故辭王職，時王年已十五，鄉里知其事，無敢用之者，而王不能忘情於女，留居砲廟中，賴女及嫂周濟，得免凍餒，如是又年餘，漸感不繼，乃潛入人家竊衣米，益爲人所不齒，王大憤，出走新鄉，遂流爲盜，被竊者多不知其何由而入，官亦無能逮捕者，王僞爲營商者，人亦不之疑，一日王遊於郊，遇一婦，姿色妖艷，神爲之奪，尾之，婦覺，時々迴首，含笑視王，行里許，四顧無人，婦忽，停足，謂王曰，「臭男子，張口流涎欲吞老娘耶」，因相笑謔，遂偕婦返其居，始知婦係匪黨，因厭丈夫之懦弱者，居三日乃偕至婦居，夜半殺其夫，詭言已外出，遂與婦同居，聞匪衆迷說八月十五日殺韃子故事，亦以爲外人不足畏，因亦與其謀，匪衆多精走刀之技，王悉心習之，技大進，起事之日，王念女，率衆三五十人，直趨大名至則李氏已舉室避亂遷居，時各地匪衆四起，焚教堂擄民財，怨聲載道，王以行同叛亂，較盜竊罪名尤重，乃棄衆脫逃，欲入山暫避，至摩嶺下，與婦遇，時婦亦知其逃亡事，恐洩匪謀，率衆圍之，王亦以刀相迎，斬首三十，卒突圍出婦追之，至山腰復相接，餘匪繼至，重遭圍困，王恐不敵，力突圍，左臂受重創，復逃，婦猶不舍，王知不免，僞仆，婦近前舉刀欲斬之，王就地以刀掃其腿，婦不及避，雙足被劇，亦仆，刀中王腹，腸出，王猶笑謂婦曰，「相逼何太急，不圖今竟同死，未識倘能如生前之恩愛否耳」，時婦已昏厥，王力就之，相抱而終。

中國之急需

梁漱溟在燕京大學之演詞

燕京大學於十九日請梁漱溟先生演講，對於目前國難局面有所解剖，茲將其演詞畧記如次，

珊通合記

我的題目是很淺近的，就是：「我們現在所缺的是什麼？所急需的是什麼？」有人說：現在最好有二千架飛機，有了，即能解決問題，也有人以爲最需要工業，也有人說科學，或整個經濟問題，更有人說，最需要偉大的領袖，另有人說需要精誠團結，好像國民黨內部，都有這種感覺，又有人說最重要政府與國民黨，內和黨外一致合作，又有人感覺到中國人只有五分鐘的熱氣，一盤散沙，矯正這毛病，最爲緊要，但均未必能包括全部，本人今日擬對此問題，畧供所見，

本人以爲以上各種說法，均有一部份理由，本來可以不必執一而廢百，領袖，飛機，組織……那個都要，惟事有本末先後，而已，

在本末先後之間，不能無認識，不可無辨別，大體的說，思想工具是末，運動工具的主体是本，譬如二千架飛機，怕只是工具，運用飛機的主体是國家，是整個中國的社會，工具在後，運用工具的主体在先，如果不同主体，只忙工具，恐怕不行，故本人對於飛機，不能像大家一般的熱心，彼之看重飛機可以救國的人，和五六十年前時代看見西洋堅甲利兵而羨慕，忙着要練海軍，練新軍，開辦製造局等等的人們一樣，較比他們的眼光，並沒有什麼長進，

如果我們反省，練海軍，練陸軍講求武力，講求軍備等，從六十年前到現在所得的結果是什麼？如果我們反省，也許會得到一些教訓，講求軍備到現在，給了中國什麼好處？帮忙到什麼地步殘毀中國社會的，不就是這陸軍這兵力麼－因爲運用工具的主体，未弄健全，給他好的工具，最爲危險，很快的刀子，須頭腦清楚，心身健全的人才能運用，一個有神經病的，身心不健全的人或是小孩子恐怕要完全害了他自已，中國練陸軍到了現在，弄得如此殘破，如此不堪，所以我想應當多注意一些中國民族社會或國家－運用工具的一面

這種說法，有類乎，所謂黨內的精誠團結，黨外的合作，偉大的領袖，强有力的政府，良好的組織等々，這都可歸在一類－－注意運用工具的主体，這一面的意思，比較的是得到根本一些，在這一些裡若再予以比較，－－照我的意思，我們不能說精誠團結或合作不好，不過我想，這事情不是單從主觀方面來要求如何就能如何的，精誠團結這話，這種要求，現在很顯明的沒有做到，做到的希望很少，不必引事實來証明，天々報上可以見到，爲什麼說這話？我們願意精誠團結，與合作時，我們要看一看事實，恐怕這裡頭有一個根本難於合作難於團結的事實，他的機會不到條件不夠，不但如此，反而的機會和條件反多一些，

鴿子斷綫記

有善于交際之妻女者慎諸

紅鶴

某先生知音善歌，擅譜新聲，能以靡々之音取悅人耳，有女頗嬌憨，輒撚其短髭，戲呼之爲雛型父親，先生顧而樂之，歌尤曼妙，豐聲著一時，每登台度曲，先生輒從而操絃和之，大有小紅低唱我吹簫之概，顧女非嫡出，齒稚弱於先生，並肩入市，望之不似父女也，女不以爲忤也，先生爲設帳授徒，教以清歌妙舞，從游者甚爲夥，嬰宛宛者流，有某女士，亦列門牆，綺年玉貌，爲諸生冠，其女與之交好甚篤，而先生亦頻器重之，頻垂青睞也，未幾先生竟與之結構，其女之觀友至此遂一躍而變作阿母矣，先生因年來歌舞之潮，一落千丈而所謀多輒左，困居關下，至感抑鬱，其女亦以情海風波，有命途砍砢之感，雖餬口不愁無術，而甘旨之奉，固非所能克當，益以先生日常生活，所需頗浩，遂有捉襟見肘，仰屋興嗟之況焉，先生與維再四，計無所出，因諷令其愛人稍與社會人士相周旋於交際場中，或不難有所獵獲，以打破此愁雲慘霧也　女士初有難色，經先生一再解說未便過拂其意，鴿則亦盛妝而出稍與世人交游，媚旋識某公子，公子固富有，驚其艷，爲欲博彼姝之青眼，因黃金相結納，又恐黃金不多交不深，則購珍飾以媚之，所值約千金，女士有所需，無不慨然解囊以助，於是先交之獲勝，亦可無內顧之憂，頗沾沾自喜，以爲得計，然女士以交際，故晨出暮歸，習以爲常，先生雖苦寥寂，亦惟隱忍不敢言，有時女士且卜晝卜夜，流連忘返，致使先生孤衾獨擁，驚夢不溫，凄涼況味，自非所甘，則毋以婉詞勸女士早歸，勿使挑盡燈花，望穿秋水也，女士厭其絮聒，則以冷語諷之，先生不能堪，輒反唇相譏，於是伉儷之情，乃起裂痕，而女士亦視家庭如旅舍，一去常不返，或三五日始歸，先生不能禁也，蓋女士自識某公子後，卒爲多金所惑，已移其愛先生之芳心，以愛某公子矣，比聞女士離家，已將匝月，未曾一歸，先生曾寄聲促其返，女士淡然置之，似無歸意，先生憂心如擣，因倩其手帕交，善爲勸說，勿入迷津，第不知女士亦能幡然省悟，言歸於好，以圓樂昌之鏡否也，夫女子如鴿子，何可放，雖牽線在手，而有梢縱即逝之虞，且飄蕩空中不能自持，易爲風姨所欺，又豈一線之力，所能挽回，脫竟斷線，則一去而不能復返矣，然觀先生之一不幸已斷其線，是知女子固不可輕使社交，世有善於交際之妻女者，其亦知所慎諸，毋貽斷線之悲也，

雜說吃飯飲酒　主人以爲不祥

欲殺未遂奄々一息

【廣州通訊】番禺張莊鄉民張阿森，以蓄牧爲業，蓄有雄雞一頭，已七八年，朱羽高足，雄壯異常，二十七早，當日晡時，雞忽向阿森點首，繼而頻呼阿森之名，其聲頗清，至吃飯飲酒等語，亦能呼出，歷驗不爽，鄉人嘖々稱異，惟阿森以爲不祥，擬捕而宰之，詎雞飛上瓦面，張亦登瓦捕捉，距立足不牢，由上跌落，兩顴于是，均破裂折斷，刻下奄々一息，恐有性命之虞，

蘇俄婦女與兒童（九）

晉武譯

並且這些兒童也不是茫然毫無主見的－莫斯科先鋒隊在前年曾拜訪各劇場和各電影院的管理人，申述他們自已對當時流行的出品之意見，批評那些出品的缺點和瑕疵，在一個距離列寧格拉二百英里的小城市區內，先鋒隊曾從事「清除」該地盛行的過量消費麥酒（Vodka）之運動，他們在該地各工作場內都貼上了他們自製的請求書，內容如下－

「我們，你們的子女，請求你們戒酒，請求你們帮助我們封閉酒肆，把牠們改作文化機關，先鋒隊聚樂部，閱書處等，……父母飲酒者，子女在學校裡面常常是沒有出息的……要記住，你們飲酒一瓶之所費足可給你們的子女買一本教科書或練習簿，……聽從我們的請求，給我們以作個身体健全，教育良好的人類之機會罷，我們是一定要有健全的家庭環境的（簽名）你們的子女，（某區）先鋒隊」

當此運動正在進行之際，學校的兒童結隊遊行，圍繞着工人們的宿舍，每見醉酒的人們走出時，一致報以惡聲，在公共大會上，兒童是居於領導地位的，據說結果當下便有數百工人允許了戒酒，

兒童和青年之解放以及他們不斷參加各種社會工作之勇氣，在他們心裡，自然也養成了一種「自負」，以致使他們對於舉止放恣，衣飾欠修的長輩常持一種批評的態度，是故生活的衛生在先鋒隊中是特別講究的，不過他們那種愛「在旁人家裡開窗戶」之習慣也時常惹起長輩親屬的怨言，雖然若以其視爲一種帮助俄國人民脫去革命以前的那種不潔的惡習、疾病，文盲，以及盜竊的和粗暴的行爲之手段，共產主義青年之自治的民主似乎也是一塲費苦心之結果呢，

於此有一個富有趣味的問題發生了，「在此五，〇〇〇，〇〇〇或六，〇〇〇，〇〇〇先鋒隊員和列寧主義青年團員中，性道德究竟如何呢？」事實上，在這種範圍寬廣的蘇維埃青年組織內，男孩子和女孩子間的社交關係是很密切的，他們是時常在一起的，他們不斷地聚會，不只是在學校或學院中，並且還在「共產主義青年團」這個組織系統內的會議、委員會，代表大會，和執行委員會中，他們協同遊戲，協同參加「社會調查」「突擊隊」和其他種類的義務社會工作，衛生的自制似乎是最被注意的，對於他們自已生育的子女，是要負完全責任的－法律强迫父母雙方，各依其經濟能力，担負撫養幼兒之責任，除掉受着自動地注意個人衛生以及父母責任二者之制限外，無疑地性慾關係極爲自由，且決不會構成罪惡，不過有一種忠告是時常可以聽到的，即，研究或生產之努力切勿因之而減損，你們切勿荒廢時間或沉溺于性慾，那樣作正與沉溺于賭博，飲酒，和吸烟毫無二致　但是列寧主義青年團中的「惡習」

如上所述者，這些發生于蘇俄婦女，兒童，青年群中的意義重大，勢力廣被的變化，以及與之伴隨的發生于男子群中的變化，當然也不可避免地在家庭組織中引起了同等重大的變化，這些變化需分析，我們首先可以注意，這裏面並沒有家庭組織衰落之徵象－家庭組織是人類從其脊椎類的祖先承繼下來的，就其有利于生活在母親的關切和養育之下的幼兒而論，牠自有其存續之價值，父母遺棄嬰兒之類的情事，在蘇俄，是無從找見的，在蘇俄，母愛實無異于任何其他處所，父親之愛護其子女，固亦無異英美諸國，蘇俄人民的家庭，猶如英美工資勞動階級的家庭，兒童形成其主要的一部分，而撫兒所，學校，和學院之從各家庭取錄兒童青年，也是與其他各國完全相同的，至於對待父母，蘇俄的兒童和青年是否比較英美的兒童和青年爲服從，或稍不服從，那似乎難于確計，對于這類的任何評判之答復，世界各國的青年人在二十世紀已不如在十九世紀那樣俯從父母的玩弄或支配了，但若深究這種特殊解放在此一國家內較在彼一國家內究竟有若何程度的差異，似乎尚無從獲得特殊的証明，

韜園聯話

阿瘦

嘗見有夫挽婦聯云：「如此艱辛，知卿必死，所恨者夫妻十六載，眉蹙未舒，傾教夜楊風淒，夢裡時驚兒覓母」，「幾經飄泊，於我何堪，今已矣，雲水數千程，歸期難卜，從此秋砧月冷，天涯應欲客無衣」，不著色澤，情詞懇摯，其悲痛情懷，令人讀之眞覺一字一淚也，

塔忠武公（齊布）戰功素著，其事迹詳於國朝先正事畧咸豐五年七月十八日，公卒於軍，時年三十有九，有聯輓公云：「論比武侯，湘鄂戰功清史在」，「壽同岳少保，古今名將白頭稀」，是能寫忠毅之氣勃々於紙上者，惜不知爲何人手筆也，

長白德續庵（準）學問淹博，才識過人，工詩古文辭著有蠶巢贖筆，其青鳥醫卜算數乃餘技耳，誠博雅士也，今記其代輓澤餘順邸聯云：「世代烈屏藩，報國心長，不料津門歌薤露」，「忠榮承帝允，宗望切，豈期紱領聽吹笙」，又代輓閣姪聯云「一日碧落散花歸，綉閣月殘環佩冷」，「紅樓悲夢醒，妝台雲掩蕙蘭摧」，可謂措詞得當，目之爲才人之筆亦可，

顧玉谷先生曾爲惜字會倉聖廟書一聯云：「自書契創興，梵右行，伽盧左行，卓彼軒史，爲中土生民治經所由，其時作者二人，何以同官沮，誦紀載弗傳焉，駿風雨，泣鬼神都享盛名久矣」「凡學童肄習，籀大篆，李斯小篆，粲然壁經，皆古文奇字孳乳而出，於法祀之百世，豈惟故里利陽，馥香無愿也，節春秋，致工祝，偏稱殷禮宜哉」，是雖聯語，眞可當一則書史讀也，

昔人有以姓氏作爲嘲聯者，蓋皆天資絕頂之人，故能於斯之間，出口成章，又皆妙趣環生，令人聞之忍俊不禁，茲特記其尤者，滿相長麟當國時，某部司官馬姓，爲長所劾，一日與某中翰等在陶然亭宴叙，縱談及此，中翰高吟曰：「司中無小馬，」「堂上有長麟」長突然而至，微聞長麟二字，嚴詞致詰，中翰笑曰：吾輩方以大人名作對耳，即讀其聯云：「名醫惟扁鵲」，「良相是長麟」，長始歡然而去，倉卒成詞，迴霜收電，其才華之敏捷，誠不多覩也，欽縣陳元弼，與蔡昭遠論文，陳曰，所苦腹中無料耳，蔡即其語戲之曰：「陳元弼腹中無料」，陳曰：「蔡昭遠背上有文」，又謝一變與呂原飲，有歌而侑觴者，呂吹洞簫和之，謝云：「呂先生品簫，須添『口』」，呂云「謝狀元射策，何客片言」，雙福字士卿，官某省監司，以貪墨著，某太史戲集成語爲聯以詆之曰：「士爲知己」「卿本佳人」，

亞細亞聯盟之必然性及其意義（續）

松井石根

爾來亞洲進化，雖中步遲々，但無形中早已共仰日本爲盟主，以日本爲我東洋榮譽之代表者，節々漸進，以建立自立之地步，而謀亞洲爲我亞洲之實現，迄今猶繼續努力不止也，自該戰爭結束以後，「亞洲人之亞洲」或「亞細亞門羅主義」等標語，早已普遍的膾炙人口，洋溢全洲，竊思欲使亞細亞還原於亞細亞人之亞細亞，其道有二，其一爲使亞洲人對抗歐洲勢力之意識，益趨於尖化，實行亞洲人之大同團結，第二爲謀世界和平其礎之鞏固與確立，作進一步國際之協調，換言之即爲謀與歐美諸國，更行協力合作，而創成極有力之亞細亞勢力也，從來一般人士所奔走號呼者，多係第一種，然而約國無論如何多數結合一体，似乎到底難以結成抗拒過強國之一大勢力，所以在歐美鐵鎖羈絆下呻吟之亞細亞，只有一味苦悶，甚不容易走進獨立獨行之境域耳，當時機未到時，即糾合各國團結一處，若不能構成壓倒歐美勢力之强力團体，不但無補於亞洲，反足以招徠歐美强國以白眼仇視盟主日本之結果，而增加其過重之負担，並使其陷於國際的窮境也，如此抵抗歐美之亞細亞聯盟之結成，在最近之將來，定可實現，尤其是吾人切望其時機之早速到來，其時機目下尚未成熟，（未完）

女學士歌

野園老人有一女學士歌，純一近代時髦女郎之寫照其辭曰

女學士，女學士，綠窗佳麗兼才子，芙蓉顏色詎足誇，冰雪聰明差可擬，學士何其嬌，春風無限堆肩梢，學士何所喜，脉々柔情傳眼底，檀口吟詩句亦香，美人作畫天然美，朝倚明鏡臺，綠雲委地間美哉，鉛華不肯污顏色，窄袖蠻襟稱体裁，外加一襲青半臂，徽章一顆胸前佩，妝成不復坐薰香，橐々皮鞋聞戶內，出門何所之，公園戲館坐移時，偶逢相識微含笑，一鞠躬生無限姿，歸來女伴邀同輩，瑤箋玉簡調遣，幾聲英語訴殷勤，一曲琴歌逗宛轉，忽聞運動會場開，姊妹蹁躚取次來，雲髮蓬鬆渾不惜阿儂奪得錦標回，明朝開會發游藝，演說登壇誇口慧，語言嚦々比鶯嬌，蘭香縷々吹人醉，吁嗟乎，學士清才兼麗質，徒事嬉游曠婦職，君不見，蓬門弱女不知書，彤管流芳稱懿德。

諧聯

游

虞山名士蔣志范君，墮車傷一足，及歸，其妻方爲二豎所侵，病起，一目盲矣，蔣君乃作聯慰之，並以自嘲，聯語殊滑稽突梯，亟錄實本報，聯曰

以眇配跛，大家怪狀奇形，老夫老妻，須防蕭叔闌顏笑，

反陰爲陽，還好賞心悅目，而今而後，且學徐妃半面妝，

二台山古蹟

◇…龍蛋聖水

◇…地內產蛋

◇…水可治疾

往遊者甚衆

－蕢郎－

臨溟邑東，十八里，有村名聞家溝，旁有一山，名二台山，昔時，諸侯傳信，悉借狼烟，此爲第二台，故名，山之腰，有龍王廟一，殿宇輝煌，頗爲壯麗，但無住持者，廟後有崖，高可數丈，紅沙黃土，草木弗生，余幼時，常携村童三五，游玩其間作滑足之戲，每每於黃泥紅沙中，挖蛋數個，日有所得，形似鷄卵而稍大，色褐，純爲土質，堅硬無比，割而視其中，白黃分明，與蛋無異，產之天然，村童以其產於寺後，附會爲龍所生，故名龍蛋，又寺之前，有清泉一池，清可見底，水溫如春，四季皆然，雖嚴冬不凍，取飲拋去，其水量數仍舊，不虧不溢，池中游魚，五色俱備，三五往來，與日光相映成趣，衆此水可醫諸病，目疾瘡等症，其效如神，聖水之得名，亦由是焉，龍蛋聖水，爲二台山之古蹟，春夏之交，游侶不絕，桃杏花開誠勝境也

一九三三，五，二十四

郵票會－－海城

學府艷事

女生宿舍中佳男子　被學長查知說是她丈夫

某省自某公秉政以來，向以儉樸著名，但學校教育則異是，尤以某大學爲最，校風弛放，群鶯亂飛，校中風流韻事，層見疊出，予有舊日同學，任教其中，因遭父喪返里，道經津門，述及該校近事，爲之唏噓太息者久之，客歲冬，外間曾傳該校文科女生宿舍中，曾發現男子，然事無佐証也，今春又紛傳女生戀一男子，雙飛雙宿於校舍中，事爲文科學長某先生得知，即入女生宿舍，大事搜查，果於某女生宿舍中，發現一美男子，年在二十外，朱唇粉面，殊不異當年潘安也，某素爲道學先生，見此情形，大爲震怒，然該女生則視若無事，謂係其丈夫，即同居宿舍，無大過也，某當即辦責曰，即爲本夫，然風化攸關，如女生皆帶丈夫入校，不特校中不能容，設男生亦帶妻子入校同住則學校將成何体統，該女生至此，方自承過，然亦不過遂出其僞丈夫，對該女亦未記過也，

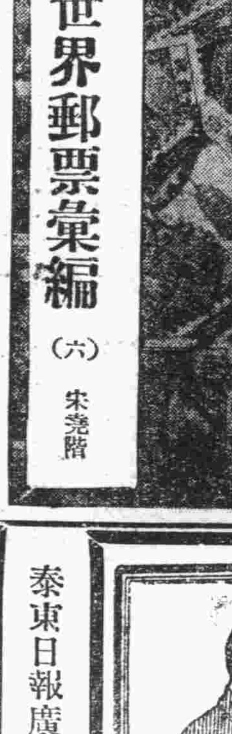

世界郵票彙編（六）

宋堯階

三、種類

甲，第一期，爲西曆一千八百七十八年十二月發行者，紙質，爲硬性半明薄紙，每票之面積，縱二十九糎，橫二十五糎半，每全張二十五枚，

乙，第二期，爲西曆一千八百八十二年六月發行者，一分，三分，票之紙質，與前同，惟五分者，較細膩，每票之面積，縱三十一糎，橫二十七糎半，俗呼濶邊，每全張二十五枚，

丙，第三期，爲西曆一千八百八十三年三月發行者，其紙質，爲柔厚不透明紙，每票之面積，縱二十九糎，橫二十五糎半，每全張二十枚，

丁，票有完全無齒孔者，蓋當時，貼於盛貯郵票之封套上，以表示內中所裝何票，此乃印成標樣之樣票或試印票，惟所存票，爲郵局濫用，

戊，票有刷色異同者，

四、變体

甲，一分銀，有直一對中間無齒者，爲雙連票，

乙，五分銀有CHINA英文字後缺一點者，爲第一次印票

電話　請到電話商會

代辦手續·賣買·欵項融通一切均應所希望必爲之斡旋辦理

大連市敷島町六六（歌舞伎座舊址）

電話商會

電話三八九〇

宜與尊夫人常備如意膏於家中

湯燙火灼割傷蟲螫皆爲家庭常有之不測事情苟不恒備一種可靠藥品於家中則遇此種事情發生時必將使家人大受痛苦矣所以爲臨時急用計宜與尊閫常備如意膏一盒於家中此膏係最新科學療膚專品止痛消毒滅菌生肌之神立搽立見廣東小欖興和店夏君着鞭來書云「鄙人試用如意膏療治皮膚病屢收良果日前舍妹入廚烹水因年幼時不檢燙傷左手其痛甚劇予即按法敷以如意膏不數日即恢復原狀於是知該藥膏眞皮膚聖藥爲家庭不可少者也」如意膏不特治療皮傷神効無比舉凡皮病皮疵如濕疹疥癬濕毒爛瘡面疹瘰粒等症均極靈驗各藥房均有出售或直向上海江西路四五一號韋廉士醫生藥局購備每盒七角六盒三元五角郵費不取

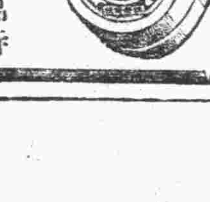

泰東日報廣告部　電話　八〇九三

株式會社正隆銀行廣告

開設年月	明治四十一年一月
資本	金票一千二百萬圓
總辦	安田善四郎
顧問	安田善次郎
業務要目	各項存欵放欵匯兌及普通銀行一切營業並代理關東洲地方費現欵處及大連市金庫事務
總行所在地	大連市大山通十一番地
分行所在地	營口、奉天、旅順、長春、開原、天津、撫順、公主嶺、四平街、青島、安東、鞍山、哈爾濱
派出所所在地	大連小崗子沙河口　奉天小西關
通匯處	日本內地朝鮮南北滿洲台灣中國內地等參千餘家
電話	總行代表番號七一一一、夜間七一一四　振替貯金口座大連二二〇

營盤匪黨蠢動
十縣合剿友軍協助
不日即能開始討伐

海城　縣境七區。三花地村。有匪首王德勝。率黨羽五十餘名。在該營盤踞。勢欲乘機思進。本縣七區自衛團大隊長鄭達三。得訊後。當於二十六日。率隊兵二百餘名。由大高力房出發前往搜剿而該匪等先已聞信逃至小河口乘坐大船渡河向盤界竄去而鄭隊長現仍率隊在三花地一帶防堵云。

又訊。盤山縣長孫咸熙。於本月二十七日。率隊下鄉。檢閱自衛團。於昨二十八日。行至盤界竇家堡子地方。突遇胡匪三百餘名。（匪首局勝和平等）。後經該縣警察隊及自衛團。迎擊赶散。均潛逸逃竄云

又訊。匪首高明山。率黨羽二百餘名。蠢動於營界上坎子一帶。勢欲乘機思逞。並微聞有窺視海界之消息。本縣六七兩區自衛團。得訊後。深恐匪竄入境內。擾亂治安。現均一体協力。分駐各要隘地方。防堵匪患。以固境內之治安云

又訊。現在營盤界內。胡匪甚夥。均蠢々欲動。聞營口。盤山。海城。台安。黑山。等十餘縣。軍警及自衛團。擬聯合會剿。該帶之股匪。並由友軍之協助。諒不日即能開始討伐。而此幺魔類。不難一鼓蕩平云。」

法律時務局開始辦公

海城　年來日滿雜居。川換事務。亦益見繁。對於訴訟案件。以致增多。每遇訴訟。實有向隅之嘆。近來商野有川共同法律事務局。駐海分局。在城內火神廟東街。於日前已正式開始辦公。聞每日接收案件甚夥。該局主任劉又武。及事務員敬爾申。邢守芳。敬輝偉等君。對於法律。富有經驗。代理案件敏捷。而事務員等。各自和靄。是以由開始辦公以來。大有應接不暇之概云。」

縣令農會具報職員職務

海城　縣農會昨奉縣長令。爲具報會長及各職員等。姓名及執行之職務。茲將該會具覆情形。誌之如下。
正會長李程九。爲農會之首領。主持本會權限內一切事宜。
副會長趙庚南。輔助正會長辦理會中一切事宜。如正會長因事不能到會時。得代行其職權
文牘員會維垣。受正副會長之指揮。撰擬文稿監視鈐記。保存卷宗事項宜。
會計兼庶務劉鴻鐸。受正副會長之指揮掌管收支。會費。賬簿。編制經費預決算最。及會內庶務一切事宜。」
健員高景新。受正副會長。及文牘員之指揮。負繕寫一切事宜。」

晉省請領制服

海城　警務局昨奉省警務廳令爲警察夏季服裝。已由被服廠製作竣工。仰該局速行派員晉省具領。以資分別發着。聞該局長奉令後。當派股員崔遠懷。擬於明二十九日早八時。晉省請領云。」

解釋公共結社

海城　省公署現以公共事務之結社。須由主幹人出名按照治安警察法第一條及第四條之規定。經報由所在地之警署。呈請民政部核准。方爲合法。惟以各地關於公共事務之結社。請求手續。每多不合。殊難核准。茲特規定手續說明書。已分令各縣遵照辦理云。」

五月城關戶口

海城　警務一分局長朱達三。現爲調查本年五月份。城關戶口數目。計戶數四千二百六十四戶。男數一萬五千七百五十七名。女數一萬零九百零二口。」

飭報警團履歷

海城　警務局於今二十九日。特通令一分局。爲調查造報各關自警團。隊長。履歷。是否稱職。速行具覆。朱分局長奉令後。當即從事飭屬調查。諒不日即能具報警局云。」

綏楞縣境發現叛兵一連
與匪黑虎合綹竄擾海倫
到處搶掠高營派隊堵剿

黑龍江　省公署發表。據綏稜縣長趙雨田報稱。五月十六日下午四時。在縣東北五十里白旗後五非地方。發現騎匪二百七十餘名。匪首黑虎。由海倫方面竄來。疑係叛兵。混成二旅步四團三營八連之士兵一百五六十人。載本科情報匪字第一三〇號。與匪合綹。現在該市盤踞。槍械整齊。子彈充足。揚言救國。實際已到處搶掠。本縣駐軍高營長。已於十六日晨。奉令率兵百餘名。向該方面堵擊。駐綏友軍輕機關槍隊。亦於十七日。由克因河車站。向該匪等跟踪追剿中云。」

張司令官電告由京返省

黑龍江　警備司令官張文鑄氏。因有某項要公。乘飛機晉京。現已事畢。電告定於月之二十七日返省云。」

焚燬預征券
餘者通知作廢

西安　縣公署。爲前發行警學捐。預徵券。迭經勸限使告兌換。先後共收回數目。計票面大洋五萬七千四百五十二元四角。於九月一日。邀請地方各機關士紳等。蒞場監視焚燬。加以呈省票樣十三元四角。恭事官票樣二十六元八角。淨剩未經兌換。計票面大洋五百零七元四角。已呈請省署備案。關於經兌換者。已佈作廢矣。諒本縣全境人民。早已週知云。」

注意端節防務

西安　西安公署。因奉省公署警務廳令。略謂查有不良份子。及反動派等。每於紀念日。多潛伏城市中。勾結黨徒。乘機擾亂等情。本月二十八日。（即舊歷五月五日）爲端午節。故令警隊等。於此日嚴加防範。以免意外云

捕蠅修道
演義務戲醵資

通遼　蒼蠅爲害之烈。甚於槍砲。世人公認。我境紳士蕭慶齋。梁獻周等十餘名。以除惡務盡。去蠅由根本下手。希望完全消滅蠅子。以造福地方。故擬創辦捕蠅大會。規定辦法多種。獎金若干。鼓勵捕蠅。而袪蠅禍。並因街道坎坷不平。亟待修築。以利交通。惟用欵無着。特於本日聘請兩園藝員。及票友多人。在義興戲院。唱義務戲三天。醵資以辦義舉。誠衛生交之福利也。想我縣仁人志士不多。對此義事。定必爭先恐後也

日警擊退胡匪

遼陽　昨廿五日。遼陽日本警務署巡查四名。因事赴沙嶺公幹。乘九區公共山自動車西去。行抵高洛子村西。忽遇步匪四人。持槍攔住去路。正欲登車搜刦。被該日警。用手槍掃射。雙方對峙一小時之久。後匪勢不支遠遁一般車內乘客。咸稱羨日警之英勇云。」

人類愛善會
魏支部長發起募欵舉辦粥鍋

本溪　駐縣人類愛善會支部長魏英斗。自去歲經辦以來。迄今將及一載。自覺雖募集貧困施療費。及慰勞熱河傷病兵費。各等之舉。近鑑但對於本縣貧苦災黎。並未表示如何救濟。實屬有愧愛善之宗旨。故擬于七月十三日。假該會一週紀念之期。舉辦粥鍋。以濟災黎。而副愛善之天職。因是曾於日前魏支部長。於縣署呈遞聲請書。文曰爲聲請事。竊維樂善好施。乃仁人之義舉。見義勇爲。誠君子之良知。夫大同世界。博愛爲首功德林中。慈善當先。是以敝會本親仁睦隣。博愛慈善之宗旨。以救濟貧苦黎民爲職志。憶自客歲成立以來。迄今將屆一年。無何工作。支部長深愧有愛善之名。而無愛善之實。近聞各縣捨粮施粥者。不勝枚舉。查我縣各區。災黎何止萬千。雖官家曾由縣公署救濟。而慈善團体。尤須群起補助。因此敝會擬向各會員。及八方仁人善士。募集仁漿。預定以千元爲度。當鄉村青黃不接之時。作爲捨粮施粥之用。以救各區窮黎。而謀敝會職責茲已即就募欵捐冊十二本。一併複送鈞署。加蓋縣印。以杜流弊。而昭愼重。所擬是否有當。尙祈鑒核施行。實爲德便云云。於昨業蒙縣長陳公陰翹以爲該會關心災黎。擬助勸捐救濟。以副愛善本旨。詳核事屬善舉。准予備案。並將捐冊驗印。即時發還。該魏支部長英斗准此。當向各方諸善士勸募。而魏支部長發起如是善舉縣長陳公。尤關心民瘼。援助於後。想我縣仁人善士。見義勇爲諸君。定能慨解仁囊。極力樂輸未卜可知也。」

老叟因病厭世

遼陽　城內西小什街。獅子胡同。住戶宋家爐執事之族姪宋全利年已五旬因患病多日。臥床不起。故生厭世之心。於二十九日早。潛赴雙井胡同。投井自盡。迨家人知覺撈出。早已名登鬼籍。當即報告三教堂警察分所。由局長張銘樹。電請法院檢驗云。

楊縣長返遼矣

遼陽　縣長楊顯青。前以政躬違和。迭次懇請長假退休。已誌本報。技於日前。親自赴省。面謁當道。但省長以該縣長治遼有績。故加以慰勉。所請長假一節。應勿庸議。楊縣長以職責攸關。不便久滯省垣。已於昨二十七日晚六時。乘車返遼云。」

猪產象
指爲國家祥瑞

北鎮　縣城東南鄉。距城二十五里。周家屯。住戶。王紹唐。家道小康。素日以農事爲業。畜有大小猪數口。內有老母猪一口。未失其時。腹中日見肥大。日昨（即五月二十一日）上午十點鐘。忽產生小猪二口。細視純非猪類。形是二小象。歎呼奇怪。左右鄰全村人等。男々女々。同來爭看不已。大呼奇哉怪哉。厥後王家傭工人張某。將小象拿在城裡。一時東來西往的商民。群以爲奇。軍乃遇日軍人。見之拿去。其形與象。毫無差異。語云。國家將興。必有禎祥之兆云。」

日語夜課成立

北鎮　教育局長楊煥文。鑒於時勢。日滿商民語言便利起見。假縣署邇東。第四小學校舍。於四月十五日成立免收學費。日語夜課。記者。於五月二十四日。下午五點許。公餘之暇。上街閒遊。行至日語夜課門首。正値學生入校之際。隨到校舍參觀傍聽曾見西屋教師。係日人大岩。學生五十餘名。日語程度稍高東屋教師。滿人楊沛滋。係楊局長之子。刻在縣公署。四本參事官。充翻譯差。擇暇教授學生九十餘名。初學日語。而日人大岩。楊沛滋。二位教師均先寫以日滿文字數行。於黑板上。繼以口授日語。高聲朗誦。晉滿字區數次。學生同聲相和。然後再問重學生。心中誌存否。是時天已七點。振鈴課畢。學生魚貫各自還家。又係義務教育。可謂熱心日語普及云。」

懷德經理因傷殞命

懷德　本報前誌巨豐達經理劉某。因被綹兒刀傷過重。前往公主嶺醫治多日無効。行至黑林鎮就近死去。聞劉某外有同人朱候二人。三人合資小本營業。近年頗獲厚利。自劉死該二人竟將櫃中所有貨物。竟行出售。全做劉某之喪葬費。若三人者。頗有陶朱之風也。」

日警署長易人

本溪　本溪湖警察署長。牧田太猪藏氏。奉命調赴大連沙河口。該氏於昨（二十八日）下午五時三十四分。發二〇一列車赴連任職。致遺署長一席。經廳派委大內佐藏氏接充。該氏亦於昨着溪任事云。」

二期警備工作完成
舉行隆重市民大會

懷德　本縣警務局長馬金凱氏自任職以對於警政力加整頓不遺餘力其應興應革之事節節進行故本縣警務日見起色前日十八日因縣公署河村屬官大塚指導官警局情報主任李春林翻譯王熙仁皆筋警備工做隊施 撥派搜查 隊部等數百人由大嶺來懷完成第二期警備工做本街各機關各界首領各警隊團兵學校等團体聞訊之後前往迎接道傍觀者人山人海一時交通因之斷絕下榻於東街永衡達次日招集各主要人員各校長開會討論計劃林育會及市民大會宣傳工做等事宜（二十日）即着手進行工做分頭治事籌劃欵項購買物品制定會序運動項目各校單實分配法以師中體育場爲會場午後佈置會場周圍爲各校休息席棚北面爲指導官席獎品席 來賓席正 面爲會場大門周圍繞以繩場內爲雜樂軍樂席中央立有國旗各種跑道沙玩開會之日場外第一第二第十三個中隊及搜查隊第七兩區隊與民團担 任警備第 一署警察維持秩序師中童子軍担任救護運動員前療理在師中院內教室爲民衆診治疾病（二十一日）早八時各校相繼入場是日參加師高四校外有佛教會立學校道德會立男 女校共 千餘人均着制服精神異常整肅鼓樂揚步伐整齊頗有尙武精神來賓則有李主席等要人最後到者爲馬局長荷村屬官大塚指導官李情報主任翻譯等入場後各就席次九時宣佈開會奏樂升旗向國旗行禮唱歌三 呼萬歲 各校繞場三週師中前導各校隨之十時開始運動午間由警備工做班宣傳王道并有馬局長荷村屬官李主席李校長等人演說大意則謂感王道政治之大德消清土匪安撫人民經二小時又休息半小時繼續工做在每一運動項目中間則有師中第八 第九師高 四校表演團体各有精彩之處此次獎品除本街商會捐現洋三十元日綿商

而張樹功爲第一職教員方面則爲遠東運動會員女師高教員二十元外餘由縣發總計此次運動成績各校皆有所長來賓方蔡芳圃其他各界皆有記錄者時散會次日各界人士各警隊團兵各校及吳大隊長等人齊送馬局長河村屬官指導官赴五區楊大城鎮云

懷德城市民大會會序
大同二年五月二十一日
二、各校師生及市民就席
三、奏樂升旗
四、向國旗行禮
五、唱歌（國歌）
六、三呼滿洲國萬歲
七、各校學童開始運動
八、警備工作宣傳班講演
九、來賓及各校職教員講演
十、三呼滿洲國萬歲
十一、奏樂
十二、閉會
一、警備工作宣傳班入場

項序	次數	項目	出場者
一	二四	百米競走	師中六 九校六 女師一 附小一 四校二 佛教會校六 八校一
二	二四	五十米競走	四校五 佛教會校一 八校十 道德會校一 女校五 附小二
三	一七	二百米競走	師中六 八校四 女師二 九校三 四校二
四	二二	跳高	師中三 八校三 女師二 九校二 四校一
五	三	四百米競走	師中校三
六	四	飛繩競走	八校二 九校二
七	二	職教員競走	
八	三	來賓競走	
九	一五	跳遠	師中三 八校三 女師二 九校三 四校三 附小一
十	三	八百米競走	師中三
十一	二	擲花	女師二
十二	三	三級跳	師中三
十三	三	標槍	師中三
十四	二	職教員競走	
十五	三	來賓競走	

招募員來懷
首與商會聯絡

懷德　滿洲國奉天王鐵相軍。軍事委員會副委員長張希俠。委員夏鵬九。偕二團々長夏丹五。三團々長曲凱臣。四團々長張慶祥。於月二十六日來懷。當下榻於第一署。各團長及辦公人員分往於商號。該副委於二日（即二十七日）爲辦事敏捷起見。首於商會接洽。申述來懷募兵經過。決不招擾商民。待各團新兵募齊。稍加訓練後。一概開往前方駐防。辦公處暫設東街聚昌隆二團長夏丹五。於二十八日。前往楊大城招募。其三四二團。暫在懷德云。」

縣長假農務會
召開演說大會

輝南　縣長高鏡寰。於月之廿六日午後一時。假農務會開會。茲將演說之大意。略錄如左。」

(甲)歷述客歲失守原因

(一)軍械不利子彈缺乏客歲槍彈均不利。故未及交戰。即一經交戰。即行敗走。

(二)愚民之迷信紅會一般愚民。咸云刀匪練得鐵人相似。有刀槍不入之能。雖在槍林彈雨之中。絕不畏縮。人民心中。先有此背景。故一經交綏。即股慄而逃。不敢與之抵抗。

(三)因餉項不足。兵心大變。當客歲匪亂始起之時。聞各縣失守。兵心俱已太變。又因警餉缺乏。每屆夏令。即有押餉之弊。兵餉不放。其心即變。故遇敵不戰而退。」

(四)城墻倒塌未及修補縣城土墻。修築多年。各處倒塌不堪。未及修補。匪即來臨。卒然相遇。兵必恐惶。故此敗走。

有以上各原因。余見勢不佳。即赴省面謁當道。計議辦法。以翼維持地方治安。詎料到省二日。未獲稟見。不得已返至山城鎮。而見于鎮使。請示辦法。並借欵以濟兵餉。借子彈以備護城。雖經辦妥。聞輝邑被飛機炸燬。余得訊痛心刺骨。然事已至。此亦無可如何矣。」

(乙)今年不能失守之理由

(一)城垣鞏固。周圍城墻經數次修築。現已修理完竣有此地利自辦防守。

(二)槍械利子彈足前由奉購來機關槍。近來又購到子彈若干。槍械既利。子彈又足。所有槍支。又比去年銳利許多。此又可靠者也。

(三)中隊多客歲中隊僅四隊。今年有六隊。比前多加一倍

(四)匪勢渙散。去年有唐聚五一號招其勢大展。今年則匪勢渙散。不能啃聚。此又易於撲滅者矣。

(五)餉足兵心不變。現因兵餉不足。特赴奉請借餉項。以備按月發放。故兵心不變。何雖固守。」

有以上各種情形。余敢云城池能守。絕不能似去年之失敗也。余亦必與民共守。絕不能棄民而逃。致有失職之咎。講演畢遂閉會。

念八藥王廟會

開魯　古歷四月二十八日爲藥王廟會。記者前往一觀。但見香烟縷々。鐘聲鏘鏘。一般迷信男女。扶老携幼群往降香。爭先恐後神色倉忙。有的喃喃禱告。有的舉香默思。迷信之態令人堪憐窃窺一般登徒少年。其一雙活動眼球。則不住飄搖於女性方面着實討厭。曾不畏神其怪乎。彼祈禱焚香者。寔可謂自修自得矣。」

苗圃煥然一新

梨樹　縣立苗圃。自崔振邦接充。主任後。不遺餘力。盡量擴充。內部設備。煥然一新。更附設農產種子交換所。每日參觀人士。熙來攘往。絡繹不絕。該主任口講指畫。均爲詳細解釋。聞該氏曾畢業奉天農林專門學校。此番接辦苗圃。正合當日所學云

廣生行

雙妹嚜花露水

夏天沐浴滴些入水清涼爽快若有熱沸搽之便愈倘滴入熱巾鋪面醒酒提神於被塗拭茶芳四溢耐久不散化如美顏容潤皮膚退斑點碎攤氣尤具米常偉効淘佳人名士用必需之青品也

花露水　大號五毛二　二號三毛三
三號二毛　四號一毛三

廣生行有限公司啓
各大商店均有代售
大連監部通
長電話八二八一番

久保田寫眞製版所
寫眞銅版與凸版凹版
大連市武藏町六六
電話八六三一番

王仁眼科專門醫院
地點 大連市西通六十四番地
院長 王仁
常盤橋西廣場電車中間
電話六七五一番

醫療器械
理化學器械
膠皮製品
玻璃器
度量衡
計量器
醫療磁器
繃帶材料
製作直輸出
輸入商
諸官衙御用

T.M. 合資會社 村谷洋行
大連市浪速町一丁目三番地
電話五六九五三番
振替大連三九七〇番

市內西部代派易人啓事

啓者本報市內西部代派處經理高魁一因有他就業已辭職遺缺已另委唐有和接充現寓於三春町東北商行內電話九四五六番今後該方面各界如有訂閱本報者即請向新任者唐君接洽可也但以前各閱戶所欠報費亦歸唐君收取恐未週知合併佈達

聲明作廢

頃因事去錦不愼遺失縣署警務局招集會議公文各一件名片十餘張村印長期護照一張除呈報縣公署警務局備案外特此登報聲明作廢杜絕後患

錦西縣七區王玖子村長　張德新啓

聲明誤報

念五日貴報錦西欄載緝私卡長喫賍倒賍等語因該卡長在曹屯緝捕鹽車一輛轉報總局故一班不明眞象者以此情由揚於滿街毀鄙卡長名譽實乃貴報訪查誤聽爲此鄙人虔代鄙耶聲明望勿輕聽而重名譽

連山商會　劉鳳軒　陳海橋　啓

本溪分社啓事

逕啓者敝分社通遼堡派銷處經理盧少卿因事辭職遺缺業委林君德芳接充嗣後該處如有定閱本報或刊登廣告者請向林君接洽可也再前任經理盧少卿自與本報脫離關係之日起無論發生何等事故敝分社槪不負責特此啓事聲明

分社長　魏英斗啓

由絕望走向更生！
從速解消病弱而獲得健康
病是複雜起來的、尤其是對於如婦女病之最複雜的疾病、其最適應的不是單一局部的藥乃是因複合而有綜合的効果之「中將湯」
產科婦人科之權威者所推奬又對多數人表現偉大治療効果而受感謝之事實足以証明之、
婦人良藥
CHUJOTO
中將湯
チウジヤウタウ
主治病名
子宮病、歇斯的里、血脈不調、產前產後、月經不調、頭痛眩暈、上火、神經衰弱、手脚發冷、小肚子痛、白帶、血脛氣、腰腹痛、感冒、
CHUJOTO
登錄商標
CHUJOTO
子宮病血の道くすり
中將湯
PREPARED BY TSUMURA JUNTENDO TOKYO JAPAN
產科婦人科專門博士諸大醫證明
The only remedy For female complaints that ever prepared in the world
中將湯
婦人良藥
CHUJOTO
飲用童丸 体量倍增
虫子若强 兒童必弱 服用童丸的小兒 決不生虫子
小兒權威藥
童丸 ドウグワン
(定價) 二十錠 一圓 五十錠 … 五圓
主効
小兒五疳、驚風、虫氣、抽風、智惠熱、抑熱、其他因胃腸病而起之諸症
(全國各藥店均有)
中將湯 童丸 本舖 津村順天堂
本店 東京市日本橋區通三丁目 電話日本橋(二)六一二 振替東京六〇八
支店 大阪市南區長堀橋筋一丁目 電話南二五 振替大阪四五六
滿洲代理店
大連 日本賣藥株式會社
奉天 日本賣藥株式會社
奉天 井上誠昌堂
安東 佐藤廣濟堂
安東 井上誠昌堂
營口 一木藥舖
同天堂大藥房

足球循環賽第十賽 因雨延期今日舉行

大青對隆華午後賽於連運場

足球聯盟主催之第二回足球循環賽。第十場大青對隆華之戰。原定於運動會之次日（卅九日）舉行。孰意該日午後突降驟雨。素稱完備之大連運動場。一變而成澤國。當由雙方合議之下。決定延期今日（三十一日）舉行。大青隆華兩隊。久已膾炙人口。勿庸記者贅述。諒球迷諸君。皆有相當認識。關於已往戰績。除隆華大青兩隊外。其他皆已比賽終了。滿鐵全大連工華各以四戰三勝一敗之成績。高居首位。隆華則爲三戰二勝。倘餘今日對大青之一場。大青球隊。因健將孫承祀。孫德信二人他去後。前鋒線上。已不若往昔之銳進。以致接連失敗於工華滿鐵二隊。只戰勝師同一次。得有兩分。師同球隊則以四戰四敗之成績。位居殿軍。不得再度參加戰團外。其他各隊。無論此次之結果如何。皆須重行比賽。隆華今日倘能戰勝大青。則得分與滿鐵工華相同。成爲鼎足之勢。必須重作兩度比賽。以決定冠亞。季。三軍之誰屬。倘能如斯。則此屆冠軍。誰屬。殊難臆料。並亦爲此次足球循環賽興味之焦點。反之此次倘大青得勝。則得分與隆華相同（各四分）故兩隊亦須重賽。以決三。四地位。此次之聯盟球賽。不若往昔之簡單。而成爲多方面多角式之關係也。茲將截至今日之各隊得分列下。」

	滿鐵	工華	隆華	大青	師同	失分
滿鐵	×	○	2	○	○	2
工華	2	×	○	○	○	2
隆華	○	2	×		○	2
大青	2	2	○	×	○	4
師同	2	2	2	2	×	8
得分	6	6	4	2	○	×

大連稅關 建通關所

大連稅關之小包貨物。通關事務向在市吾妻橋郵便局內辦理。自稅制改正後。該項貨物數件增加。因該郵便局內狹隘。於種種通關事務上。多爲不便。稅關當局有鑒及此。已擇於市內港橋附近庭球場一帶之舊址。以十萬元之工費。建築一千二百坪宏大之通關所。以期一般市民便利云。」

王仁堂熱心公益 慨捐幼稚園

大連西崗商會董事義聚合錢莊主人王仁堂氏、熱心公益、素重慈善、對於教育事業、尤爲不遺餘力、該氏以大連西崗商會長龐睦堂氏創辦、睦堂幼稚園年來成績蒸蒸日上、斐然可觀、入園兒童逐漸增加、近又遷移規模宏大之新校舍授課、將來之成績、必更可觀、該氏特拍捐助小洋四百元、爲該園補助費云」

交通標語應募者寥寥 決定延期六月十日

關東廳警務局保安課。以連市交通日趨頻繁。交通事故逐日而增。爲防止交通事故之發生。除令各警署謀完善方法防止外。並募集標語。宣傳漫畫。廣事宣傳。俾一般市民對於交通有所注意。關於標語及宣傳畫之募集規定懸賞。募集截止期本定五月二十日。惟因應募者無幾。決定延期至六月十日云。」

少年跳降電車 險賦失足成恨

跌傷頭部急經送醫 速施手術幸無危險

二十八日午前七時許。自埠頭出發向市外老虎灘方去之七號電車。經常盤橋南行距桃源臺電車停留場尚有二十餘米之遠。正在急駛進行之中。車內忽有一國人乘客。年約十六七歲。竟自車中跳出。當即跌落路旁。腦部及背部受重傷數處。立時昏倒而死。經車掌發見後。急行停車。當報名該地方派出所。轉電大連警署。派吉富司法檢証官率員前往現場檢驗。認係跳車者不注意所致。電車方面無責可負。當將跳車者抬送醫院治療。據聞係嶺前屯人。經醫治後。似無生命危險云。」

跳降電車 失足成恨

市內近江町人力車夫收容所住有車夫喬雲龍者。年卅二歲。山東泰安縣人。挽大字一一〇七號洋車。日前二十八日午後一時許因是日爲慶歷端陽節。喬某邀請同人喬興亭（年二十一歲）等二名。於自宅飲酒。各皆飲得酩酊大醉。至午後六時許始散。當散去時。喬雲龍又約喬興亭於晚間至小崗子尾上町三慶舞臺觀戲。喬興亭當即允許。至晚間八時許。二人前往看戲。行至沙河口大正通登赴埠頭之四號電車。赴三慶舞臺。喬雲龍酒性正在發作登車後東倒西歪。身不自主。電車運轉手王洪滋及車掌池崎德太。土谷文夫。皆未注意電車行至尾上町前日吉野町電車停留場附近（約距停留場三十米之遠）。喬雲龍謂三慶舞臺已至。遂即起立至車前。將票交與車掌。一手把住車門之柱。即欲跳下。此時車正在急駛進行之際。車掌阻令勿下。喬雲龍不聽。由車跳出。跳出後即跌於電車道路旁。頭後腦部當被跌重傷。腦漿四濺。鮮血殷地。人事不省昏倒死去。車長急令車停止。將喬某抬送附近同壽病院療治。一面報告電鐵。及小崗子警署。皆派人前往現場檢証。認爲喬某不注意所致。喬某入院後。醫師施以應急手術。亦未奏効。於二十九日午前一時五分鐘。即於該院死亡云。」

六人夥謀密運 輸送中被檢獲

大批砂糖綢緞沒收 二干犯人悉被逮捕

二十七日午前十一時許。市內寺兒溝派出所巡查於警備中。忽見有一貨物汽車。滿載貨物。自該所門前馳過。其狀頗爲可疑。遂命司機停車。上前檢查貨物。破獲砂糖二十包。每包價值二百五十餘元。及綢緞五麻袋。價值一千餘元。稱係欲密運華北方面販賣。收獲匪利。遂將司機拘至所中。嚴審之下。始悉犯人金州玉黃頂居住之李某。及市內東鄉町裕發園內住之劉英、高福田。張福補。冷國發。並柳樹屯住戶劉茂蘭六名。一切判明後。當將運貨扣留。即電告大連警署。將一干人犯一網打盡。現正嚴審餘罪中。」

章台客惡作劇

烟根置被中險成巨災

市內三業組合事務所使役郭來祺。於端陽節夜間十一時許。與友三名往市內泰公街張鳳亭娼館中作花國之遊。開某妓女之盤子。詎因在此良辰。一般走馬障台王孫公子。極爲踴躍。故先來尋該妓香巢者。已有二三起。如是該妓大有應接不暇之勢、東馳西驅。經久未至。郭某久候不奈。甚爲氣憤。乘人不備之中。竟將吸剩之烟根。暗置於被中。使其起火。以洩其忿。後即走去。未幾被果因烟根燃燒起火。火烟先滿室中。幸旋被該妓發覺。未成巨災。僅將棉被燒毀。損失約六元餘云。」

（上）千五百米優勝選手（右）于希渭（中）張慶和（左）楊惠春
（下）高欄比賽時各選手之活躍恣勢

各項運動成績表（續昨）

女子二百米

七、楊梅榮（民衆）十六秒孫淑清（樂普）郭香春（嶺青）孫淑貞（大青）

八、孫庭菊（普二）十七秒二姜淑蘭（大青）羅淑貞（大青）馬秋菊（台普）

九、楊金香（樂普）十五秒八許蘭英（金公）史淑貞（沙公）韓淑己（大青）

一〇、王桂蘭（石普）十七秒二周士玉（西普）劉淑新（石普）王翠華（普一）

一一、王玉葉（沙公）十六秒四王桂芬（石普）陳嚴雲（沙公）韓見徵（金女）

女子百米選手

第一、萬金翠（普一）十五秒二第二劉螢秋（大青）十五秒四第三羅淑秀（石普）

少年組八百米

一、繼成安（西公）四十二秒張積福（普一）劉茂孔（沙公）

二、譚鳳志（普公）二分四十一秒八張蘭桂（西公）鄭大會（沙公）

三、王玉金（沙公）二分四十秒馬成義（普一）周凱慶（嶺青）

四、張緒福（普一）二分四十五秒劉茂豐（沙公）安邦俊（西公）

五、車世尊（沙公）二分四十三秒二姜華郵田秀峰（沙公）

六、呂作寧（金公）二分三十五秒二六喬明科（嶺青）牟永三（吾普）

七、鄭仁壽（無）二分三七秒四姜忠鵬（普二）趙禮堂（伏公）

全滿少年選手八百米

第一、趙鳳山（大青）二分二八秒

第二、王明金二分二九秒第三史大發（土公）二分三十三秒二

全滿成年組四百米選手

第一、于希渭（金農）五十四秒一第二夏玉林（旅高）五四秒三第三喬世林（奉天）五五秒

全滿成年選手二百米（普通）

第一、徐興群（大青）二三秒六第二高尊義（旅高）二三秒六第三王華五（吉林）二三秒八

成年組二百米（普通）

一、孫成祺（旅高）二五秒四王在有（小林）譚天一（旅順）

二、姜蘭彬（無）二五秒張子良（荷華）姚玉川（松浦）

三、陳福壽（旅高）二四秒二孫祥軒（金農）張同順（旅高）

四、呂作富（海關）二四秒張心田（土公）丁士讓（土公）

五、饒海均（無）二五、六張玉祺（金公）韓實春（日清）

六、譚永善（旅高）二九秒六靳福弟（鐵工）齊憲（無）

七、呂治泰二四秒八鄭仁珍（無）丁元金（日清）

八、張永義（金公）二六秒陳鴻才（無）何恩臣（無）

九、張立仁（小林）二五秒二劉成義（日清）張世修（基青）

十、王立川（石普）二六秒綦文金（金公）王福臣（無）

少年組二百米

一、于長德（土公）三三秒二郭連惠（西普）于鴻貴（民衆）

二、魏錦義（沙公）三一秒劉大禮（西普）車世秀（西公）

三、林世雄（普一）三十秒馬成義（普一）張洪政（普公）

四、陳林庭（沙公）三十一秒李鴻新（神公）劉元松（沙公）

五、劉貴元（沙公）三二秒劉煥林（沙公）白玉麟（土公）

六、李成裕（普二）三十秒牟春生（西公）房世福（沙公）

七、邵良田（大商）二九秒六李福升（嶺青）鄭大會（沙公）

八、宋貴成（大商）二八秒六許瑞興（大青）韓興會（西公）

九、李運財（沙公）二九秒六張守全（沙公）薛志顯（沙公）

十、張蘭桂（西公）三〇秒王玉金（沙公）馮連有（普一）

十一、蔡成安（西公）三一秒六王英有（西公）張義祥（普公）

（未完）

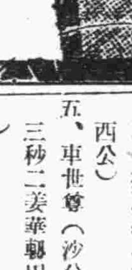

麒麟牌啤酒
清涼飲料
麒麟檸檬水

執政代表張格氏 昨晚設宴聯歡

各機關被邀出席者甚多

執政代表張格氏。陸運大會閉幕後。未遑返京。昨晚特於大和旅館設宴招待本市滿日各機關人士。以及參加大會各選手代表、藉以聯歡被邀出席者有協和會松川氏。體育協會岡部氏。青年會張洪五。宋子仁兩氏。滿洲泰悟郭。由井寅松牛氏。滿洲報橋秀一氏。本報社長阿部眞言氏。選手代表則有胡縮春（吉林）。茂木（黑龍江）。黑田（新京）。周之風等。席間杯盤交錯。賓主交歡，頗極一時之盛云。

北京料理
登瀛閣
電話八七一〇番

幼兒玩紙幣 被惡徒搶去

市內花園町一番地三號住戶三浦明。日前二十四日午後五時許。其長女年五歲。由家持五元紙幣一枚。向戶外遊戲。後將行至門外。遇有二不良行惡徒。年皆約二十左右。身中帶有沙字行商牌。至該女面前。見其手持五元金票一枚。四顧無人乘該女不備。將紙幣奪去而逃。該女號哭歸家。訴諸父母。外出尋問惡徒已潛逃無踪遂向小崗子警署報告搜查云。

窰主失掉搖錢樹子

杳無着急鳴官

市內平和街三〇番地某娼窰窰主閻某。有妓女安翠琴。年二十四歲。貌頗不惡。生涯因亦甚佳。窰主倚爲搖錢樹子。近來翠琴竟與某者愛情增高。時欲潛逃、但以窰主監視甚嚴。終未得機。於日前二十八日。因係端陽佳節。並有運動大會。號中妓女多擬前往觀光翠琴以爲有機可乘。當日於午前七時許即行起床。對窰主言有事欲赴監部通福成堂阿片小賣所。不久即歸。窰主信以爲眞。即許其前去。翠琴自去竟如黃鶴。窰主見久不歸。遂命人四出找尋。潛逃無疑。即急向沙河口警署提出找書。請求搜查云。」

寶山旅館開募廣告

本旅館開設於星個浦花園前接近海濱對於衛生頗有裨益房間清潔裝式美麗室內均置有最新式家俱頗合顧客之意並備有西洋廚師多名每日三餐特別豐富開飯之時設於遊廊下或於本館花園內均隨顧客之便茶房招待殷勤決無懈怠本館並備有冰糕點心洋酒等隨時小賣倘蒙賜顧無不歡迎恐未遍知特此奉告

星個浦二十六番地 寶山旅館啓 電話九二三九番

請注意

西德泰長期賤賣廣告

本號前由蘇廣申杭東西兩洋定選夏期各色服裝衣料現已大批運到續本薄利多賣主意定價破格低廉欲備美滿夏衣諸君請速光臨

大連監部通七十七番 電話六四五九 八五九四番

滋味香濃 營養豐富

明治牛奶咖啡糖

大連市彌生町 明華糖果食品公司 電話七八七四番

同福樓開幕

茲因鴻運日益繁興官商雲集誠所謂商戰之中心地也本樓有鑒於此不惜巨資近由北平聘來現代名師專門研究各式蔬菜改良各種食品尤以北京唯一着名之四喜丸子及炸干飯等爲特色味美適口其餘無不應有盡有至於堂役之招待器皿之潔淨室內之清雅無不精益求精價額從廉各界紳商惠臨一試方知言之不謬也謹擇於本月陽曆五月廿八日陰曆五月初五日開幕特此聲明

大連市監部通六七番地 電話七七七四番

緊要聲明

西崗子同樂舞台趙德勝因債務關係不克前圖自今日起所有營業歸鄙人經營仍照舊開演而內容門面設備完全從新改革煥然一新惟以前經營之趙德勝所有內外欠各種關係其個人負責而與鄙毫無關係恐未週知特此聲明

西崗子同樂舞臺 崔善堂啓

蒸暑 是一年裏最難挨的季節
海岸 是消夏的極好的所在

夏天的星個浦

是避暑的理想鄉

敝館爲歡迎一般避暑人士、及來遊星個浦諸君、特在夏季開廣營業項目、講求招待方法、務使諸君從海的一角上得到爽適的感覺

大菜 敝館特從俄京莫斯科聘來著名廚師、調製大菜異常有味、計分 西餐、定餐、便飯、零菜、燴雞、燴肉

吃茶 咖啡、紅茶、點心、冰琪凌、汽水、啤酒、

浴沐 設有新式浴室、清潔異常、來此沐浴者、亦極歡迎

歡迎 客 敝館客間寬暢、清潔、敝館住客可任意使用、其他外客具、應有盡有、且有屋頂花園、床、櫃、被、棉、椅等、能眺視海波、至于招待周到及其他優點甚多、諸君惠臨一顧、當可証明言之無謬

客間 每日金二圓

大連星個浦 中西旅館謹啓
館址星個浦二十六番地 電車站中門西門之間 電話九一二八二號

聲明廣告

大連市盤城町五拾五番地立興隆前執事傳立珠亡故今將字號更換改爲源興隆執事姜賓河

訃 聞

顯考曜臣廖公府君痛於癸酉年夏歷五月初五日申時壽終大連寓所正寢享壽六十有六歲擇日扶柩回籍安葬哀此訃

棘人 敬禧 敬謙 泣血稽顙

喪居浪速町二十五番地

訃告 聞

顯妣劉母張老太君痛於大同二年夏曆四月廿二日亥時壽終內寢距生於咸豐四年正月廿一日酉時享壽八旬不孝啓雲等侍奉在側親視含殮遵禮成服謹卜於夏曆五月十一日成主領帛十二日發引叨在

戚世鄉友 誼哀此訃

孤哀子 劉啓雲 降服子 劉啓震 泣血稽顙

喪居金州南山會南山屯本宅

愛與生命

陳明中著　（八）

請你不要誤會！我不是一個「吠日」的「獨犬」啊！——雖然我是蜀人。至於你表白你的「純潔的情戀」，或許是有些過分誇張的話吧？你說你願意爲一個你所心慕的人——或者說是一個異性——「犧牲一切，」大有「赴湯蹈火，在所不辭」的氣概，誠然還也是男子的一種好的性格，但還不見得就是男子所有的最好的性格吧？在我這樣柔弱的人想來：「男性」總該比「女性」堅毅些，勇壯些，偉大些，「男性」總該比「女性」更能夠替人類，替社會做些驚人的，有益的事業！——就是」女性」呢，也當不要做個守家的貓犬一樣沒有出息吧？那嗎，請你恕我直陳：一個有爲青年，爲什麼不決定蓄志爲社會服務，向人類獻身，而日惟苦心憂慮，想待怎樣爲異性「犧牲一切」？！果如你所誓言的話——何況生當這樣不安的時代，這樣變動的社會，一個有爲的青年的責任更當是如何的重大？奈何尚有閑功夫，尚有細心情爲異性犧牲！——犧牲不成，而又怨天尤人寧爲頹唐狂放之徒呢？

我願望現代的青年們都不要隨便輕易宣誓說些「爲誰犧牲「的無聊話了！那些眞是癡情的殉情的人，都是些活該的」枉死鬼」！都該咒罵！朋友啊、「犧犧」兩字不要輕易浪費了吧！要知道她的意義含蓄着多少鮮紅的「血」與堅實的，「肉」在裡面：牠是象徵着一個「生命的力」的拚擲！那是爲了換取某種比他那「一個生命」更廣大，更貴重的代價的毅然的拚擲！——那才是個可讚美的，可歌誦的，「光榮的犧牲者」啊！

我的話說得太直率了，請你原諒吧！在學問方面，在事業方面，我希望我們都得努力，猛進！我願望我們能夠在「爲社會，爲人類」犧牲「個人」的意義上永久做個朋友！

但是在感情方面呢，我們當然還是「同學」…只是請不要把這兩字隨便解釋了，弄得大家的友誼不便維持，」

對不住！你的「請求」不敢承受，請你把那封長信當作未曾發表的創作看待了吧！

羅麗娟七，三」

她把這封信寫好之後，重讀一遍，覺得話很痛快，她從來還不曾說過這樣痛快的話，尤其是對於異性，不過「說痛快話」是很容易的，要照着說話那樣做人，就得要涵養功夫，一般青年的「口頭禪」自許爲都「革命青年」要做「革命工作」，但眞正考察起來，又有幾個不是專門喊口號，說爽痛快而已？羅娟今天的口吻，也不是從那本書上抄襲得來，她是十分自信那番話是些誠摯的供白、也許有着相當的眞理，只是她也不能否認自己也有着一個青年女郎所有的一切「希望」與「夢幻」而且，也許說不定她倒要爲那「希望」與「夢幻」犧牲一生的命運！她不是沒有「玄想」過那些神秘的問題、他儘在熱烈的追求，甚至如此煩惱的了不得！「在求學時期，就專心求學」的漂亮話，至少有一半是虛假，這是什麼原故呢？……

「矛盾！矛盾！……」她自己想不出一個理由來爲什麼她一面希望做個爲「社會」犧牲「個人」的自由，而一面又希望「個人」的青春也不要白白地爲「社會」犧牲？她雖然安排，而且很自信的將來得做點非凡的事業，到民間去！或者到都會的群衆中去——只要可以服一點務都好，但他又急切切盼望自己的靈魂有所依歸，她怎麼也從需要一個理想的伴侶！這難道是不可能有的事實？不應有的情緒？……——她不相信這個，她也不在她的幻想，

——假如有一個人，有一個男子是有着聰明的頭腦，健壯的休格，勇毅的氣質，果斷的意志！一個非常有爲的新青年遇見她了，那便怎麼樣？…讓他踏便現身在眼前麼？…讓他隨便走過這人間麼人間是這樣的枯燥無情麼？…不行的！總得親近他，央求他，手携着手同赴前程吧！——只要前程是共同趨向的目標，只要前程有共同探尋的光明，只要他是願意有一個形影不離的「同志」的話！……

！孔是不是呀？……孔是不是那樣的男子？……

——葉不是的！……丁不是的！……鄒也不是！……

「孔啊！只有孔有些近似啊！」在羅娟心中反覆思索的結果，還是傾向到孔教授身上，她確信孔也是在，而且首先在傾慕着她！她懷恨W大學的風氣表面很頑固的，使得孔始終不敢和她接近……

暑假竟很快的到了。」

孔沒有見面，也沒有情書寄來，更沒有一點消息了！在放假後的三天，她興味索然地收拾幾件行裝上九江的行程——九江有在海關做事的她的大哥來信接她去住這一度假期，順便可以到牯嶺去避暑，她的老家還在四川G縣，一時當然不便回去。」

現在她是一個這樣的的女郎：既沒有包圍她的形影，也沒有捕捉她的眼睛；什麼「W大花之」，「美麗的女王」的芳稱，都已經因爲擁護者的消失而隱去她的光榮，從前被她咒罵的「無聊的男子」，現在都不再擾亂她了，可是這般人在她腦海裡已經留下些深的印象，時常又復呈現出來，使她有些不安；她的環境已經很清幽了，可是「煩惱」依然襲迫着她，猶之月經之在她覺得騷擾不寧一樣。

她深々地感到寂寞了！哥々每天要到海關做事，回家的時候很少；而且他的僻氣很孤僻一見了他那冷酷的寡歡的面容，就會使她頭痛，嫂々是一個半新半舊的婦人，她要經理家務，還要管着兩個小孩，自然也沒有時間來陪她，在這樣乏趣的家庭生活中，使她不由得不想念學校生活的有味道！在那裡是一個「動」的世界：有着愉快的笑聲，歡暢的歌聲，癡狂的姿態，熱情的眼睛，…那是三百幾十個靈魂活躍着的核心！那是三百幾十個靈塊飄浮着的夢境！那是個青年們的樂園！而這裡是一個「靜」的世界：「母親」與小孩，主與僕，貓與犬，還有小孩的洋囡々。！——算是她所能接近的侶伴！這裡只有她一顆異樣的心在跳動着不成曲調，這裡怎麼不會使人煩惱！在這些時，候她很盼望葉，鄒，丁，……這些人中間任何來一個同她談々解悶，當然最好是孔啊！……

本來，她是不很歡喜讀文藝作品的，但是那天，她很無聊地在狹窄的街頭々亍，路過九江書店，她進去看了一回，不自覺的將陳列在書架上的築的那部「猶豫」取來翻了一翻。

給軟弱的兒童　〇肝油ドロップス（肝油糖菓）

日英米佛專賣特許　河合藥學博士發明

美味——　有効驗——　消化容易——　毫不傷害胃腸

關於多數醫學家之實驗應用的文獻及說明書及三環肝油糖菓的樣品函索即寄

販賣處　藥店洋酒食料品店雜百貨店等均有　近處缺貨時由本舖直寄（郵票代用限三元以下）

被稱肝油研究之權威者的河合藥學博士所發明之世界第一的濃厚肝油做原料又加入燐，鈣，鐵，規那及維他命B等而完全乳化的美味的菓子的榮養品，促進生長，使腦，骨，齒的發育加速，增血使身体强壯其綜合的榮養効果實屬無比，

効用　一般榮養不良之人發育不良之人，虛弱之人貧血之人，產前產後之人，精力減退之人，早老衰弱之人，尤其於結核性素質之人，眼弱之人，齒弱之人，夜盲及佝僂病之預防，在其他一般應用肝油或燐，鈣，鐵等一切之場合最爲適宜。

用量用法其他詳細說明書

定價	
五十顆入一壜	一圓二十錢
百廿顆入一壜	二圓二十錢
三百顆入一壜	四圓五十錢

〇ミツワ石鹼本舖　丸見屋商店・藥品部　東京・兩國（日本橋區米澤町）振替東京七一〇〇四八　電話(67)代表　浪花四六一一〇三〇　電略〇ミヤ・

E52

日英米佛專賣特許　河合藥學博士發明

〇濃厚肝油

維他命含量歐美藥用肝油的約五十倍　三環牌維他命〇A・D濃度的均衡與其一定　用量普通肝油十分之一（一回僅十五滴）　消化吸收容易於胃腸無障害

百瓦入一壜一圓二十錢

本會編輯部編纂　新版

華語日譯　大衆日語會話　定價現大洋三角　郵費四分

注有漢字發音　容易讀容易記

本書號爲社會一般大衆們的日常應用而編輯，取材極求簡易明瞭，且易於記憶，体裁以華語爲主，譯成吻合恰當的日語，內容包含發音解說，會話之根本，家庭會話，買賣會話，交際會話，單語，附錄大連市街名稱，奉天日本站市街名稱，書價極廉，

	書名	現大洋
中對日譯	速修日本語讀本	八〇
實用	日語完璧	貳貳〇
同	詳解	參〇〇
京音旁注	速修日本語會話	四〇
中對日譯	日本語法易解	壹四〇
中對日譯	簡明日本語法讀本	五〇
中對日譯	新体日語讀本　入門篇	貳五
中對日譯	小學日語讀本　入門篇	壹貳

	書名	現大洋
增補中日對譯	日語會話寶典	八〇
中譯詳註日對	交際會話	四〇
中譯詳註日對	初等日本語讀本合本	一五〇
同	分冊卷一・卷二	參九
同	分冊卷三・卷四	參五
同	分冊卷五・卷六	參五
同	分冊卷七・卷八	四五
中日對譯詳註	中等日本語讀本卷一	四〇

大連市桃源臺百四十一番地

募招經理處

發售處　東方文化會　各處書舖

本行遵照行章規定辦理儲蓄存款利息優厚手續簡便另備詳章以供索閱凡有志儲蓄者請惠臨本行接洽無不竭誠歡迎

儲蓄存欵種類分別如次　（一）活期儲蓄存欵　（二）整存整付　（三）零存整付　（四）整存零付　（五）整存分期付息

大連交通銀行謹啓

開魯縣分社啓事

各官署本分社於月之六日奉總
教爲荷蒙魯縣組織泰東日報駐
敬啓者分社前因此間苦無相當
社命令爾稍延時日今於西大街
開魯縣左近租妥寬大房間現已
房所故緒職員等已正式辦公仰
順發和及諸界親愛讀者光顧賜
組織就

分社長尹憲廷啓

出品精妙　歡迎來賓

大連平和街六番地　華春照像館　電話八六七二番

漢字電報新碼將謦　購須從速

本報發行之「漢字電報新碼」一書銷售商界數已逾萬其受商界之歡迎可想而知現因該書餘存無多購者從速每本定價金五角外埠函購直寄本社郵費在內此佈

泰東日報總社啓

資本金壹千萬圓　帝國火災保險（上海）

（如承賜顧請用電話或信片於左近支店或出張所可也）

滿洲總代理店　山縣通二二一　電話代表三一五一番　國際◎運輸　保險部

文化的調味精粉

味の素（味之素）

黃女士充飯莊之女招待者、已三月矣、食客盈堂、老板大悅、因黃女士知衆客皆喜味の素、故臨捧送前、加入少許味の素、全座愛吃酒均色舞焉。

効用　味の素不論葷素何種菜可以應用減省手工及費錢

(0ェ814)

中國銀行特種存款廣告

特種活期　「零星儲蓄」以平日撙節所餘之欵零星儲蓄積小成多可作下列等項正用

零存整付（企業治產　婚喪儲蓄　失業預防　娛老基金）

預計將來有正大用途於平時分期預爲存儲以備到期支取一筆巨欵者宜採用此種儲蓄　如每月存洋十元繼續存十五年到期可得本利四千四百八十五元五角二分倘再延緩十年提用不再按月續存可得本利一萬三千〇八十七元七角九分

整存整付（企業治產　婚喪儲蓄　其他基金）

凡籌有整欵未至應用時期不欲動用或學校會社等基金及其他企業公債金不動用者均宜採用此種儲蓄以期滾入利息愈積愈多如存三百四十二元十年滿期可得本利一千元如存一千一百七十四元二十年滿期可得本利一萬元

整存零付（養老年金　子女學費　遺族郵養）

預提一筆整欵備作將來額定用途分期支取者宜採用此種儲蓄如存一百元十五年後開始付還再分十年繼續不斷平均付還每年二次每次可付還本息四十一元七角共付廿次如存洋五百元十年後開始付還再分十年繼續不斷平均付還每年二次每次可付還本息一百廿二元〇七分共付廿次

存本付息（養老年金　子女學費　遺族郵養）

凡欲存本不動而以所得利息以備按時支用者宜採用此種儲蓄

又城內設有倉庫兩處日站設有倉庫一處專做皮張鬃尾及貨物押欵併代理中國保險公司保險業務等手續簡便利率從優如承惠商請至敝行接洽

協茂盛綢緞莊廣告

本號應時運到最流行之巧奇絨　雁翎縐振亞錦儒林絢呢絨嗶嘰棉織毛織　擧凡各界宜袂宜棉之衣料以及粗細地道皮貨寰球各種雜貨無不應有盡有批發零售價格分外克己如蒙惠顧曷勝歡迎

大連市浪速町五十番地電話　零售部四六三二・四九八八　批發部五四五三

泰東日報廣告部　電話八〇九三